中國郵政管理局掛號六一六

定報價目
本京定報每月洋七角每三月洋二元半年三元六角全年六元八角外國定報半年起碼每月洋二元郵費在內外埠函訂先惠報費空函不覆郵票代銀十足照用如願代設寄售分銷另有詳章函索即寄
本館營業部電話二二四八八
本館編輯部電話二二六九三

朝報

郵政特許掛號優益遞寄之報紙

廣告價目
內政部登記證警字三三四二號
中宣會登記證中字一八四九號
（一）短行每日每行八角五行起碼
（二）長行每日每行一元六角三行起碼
（三）刊登新聞中間評論前後加倍收費
（四）長期包月刊登格外優待

館址南京新街口北　今日出版三張　第二百九十號　售洋二分四厘　電報掛號二六零零

粵歡迎王孔南下
奉行五全會決案
劃分國稅省稅統籌整理財政方案
孫約王寵惠留滬略候區芳浦謁胡

【本報六日香港專電】陳濟棠李宗仁等、會電王寵惠孔祥熙歡迎聯袂南下、此間對五中全會決議各案、由西南政委會及執行部令飭所屬各機關奉行、劃分國稅省稅、統籌整理財政、區芳浦抵港後、謁胡漢民於其私邸、談商甚久、區即晉省報告北行經過、

【本報六日香港專電】西南派中委常川駐京問題、尙未完全確定、惟將來擬由粵桂籍中委中、推定人數、以個人名義留京、以便遇事接洽、

【本報六日上海專電】王寵惠左右談、孫科十日可來滬、約王在滬略待、王俟晤孫後即南下、

設立匯通轉遞局 承轉東省郵件
匯通轉遞局明日在榆關成立 分局設古北口純係商營性質

【本報六日天津專電】匯通轉遞局負責承轉東省郵件、決設於榆關、定八日成立、十日起開始收發郵件、設分局於古北口、冀省郵務長曹健庭、六日接見黃子固、洽商匯通轉遞局成立手續、應用郵戳、由冀郵務局製就、黃定七日先赴榆關籌備、據冀郵局負責人稱、轉遞局純係商營、藉佣金以爲開支、該局盈虧及用人、均由黃氏負責、外傳將由本局調用郵員說不確、

臧式毅赴日
道謝歟？視察歟？

【本報六日上海專電】長春電、臧式毅六日晨十時偕日人清水等赴日、預定十日抵東京、擬留一旬、謁日皇、訪岡田、林銑、廣田等、歸途經橫濱大阪廣島等處、約月底返僞國、臧語日記者、此行係視察並道謝、

李元鼎辭職後
審計部務陳之碩代

監察院發表院令、在審計部長李元鼎呈請辭職期間、派該部政務次長陳之碩、暫行代理部務、除已呈報國府核示外、幷令飭審計部知照、陳氏奉令後、即錄令通知全部、幷自昨日起代行部長職務、

于右任即返陝
今晨由滬乘車抵京

【本報六日上海專電】于右任六日晚乘夜車返京、擬十四日返陝、主持革命先烈朱佛光公葬禮、順便視察西北情況、

于學忠謁黃郛
冀省實行合署辦公

【本報六日北平專電】于學忠六日下午四時謁黃郛、對冀省政、有所請示、據談孫院長七日晨赴津、當晚南下、余赴津招待、薊縣竊入會、已派人調查、並令各縣長拘捕首領、探詢眞象、冀省府合署辦公、即可實行、各縣裁局科、已下令辦理、

孫科今晨赴津
昨參觀清華遊西山

【北平六日中央社電】孫科六日晨赴燕大清華兩校參觀、並遊覽西山、下午六時返城、旋在北京飯店接見宋哲元、蕭振瀛、下午七時在宋哲元私邸、代宋設宴招待孫氏、孫定七日赴津、

戰區保安隊
陶尙銘談即換防

【北平六日中央社電】陶尙銘六日下午五時二十分赴津、稍留即轉赴唐山、據談、戰區保安隊換防事、經數度會商、已有結果、新保安隊、經朱式勤檢閱後、即可開入戰區、朱因稍感不適、何日檢閱、尙未決定、舊保安隊撤出及訓練地點、甚感困難、當局對此仍在商議中、戰區匪患、因警力單薄、嗣後擬設法充實自衞力、自可安靖、唐山工潮禍首趙大中、現已出關、今後不致再有事件發生、黃委員長俟何委員長返平後、即可南下、

美造轟炸機

【本報六日上海專電】國民新聞社五日美國哈特津電、陸軍部今日宣布、已向強斯伏飛機公司定造轟炸機八十四架、共値美金二百萬元、

國聯水利專家
沃摩虔由平赴津

【北平六日中央社電】國聯水利專家沃摩虔、六日下午四時半赴津、視察海河工程、並轉豫視察黃河水利、然後到陝視察涇惠洛惠兩渠、事畢即返京、向經委會報告視察經過、

平浦車昨脫軌
抵津誤點六小時

【天津六日中央社電】平浦北上特快車、因沙河集測車脫軌、不得通過、誤點六小時、至六日午始抵津、

陳紹寬即返京
返閩原籍已作罷

【上海六日中央社電】陳紹寬假期已滿、三數日即入京銷假、外傳陳將返閩原籍一行、現已作罷、

閩綏靖會議改期
定十日舉行蔣鼎文赴漳州
寧化無匪蹤安遠正清剿中

【本報六日福州專電】蔣鼎文五日晚乘海甯輪抵廈門、即轉赴漳州、王敬久六日晨亦行、閩省綏靖會議、定十日晨舉行、各區綏靖司令、均紛往參加、又福州六日電、甯化安遠殘共、經第五十二師痛擊潰逃廣昌石城、甯化縣境、已無匪蹤、地方秩序、已漸恢復、盧興榮正召集團隊、實行淸剿、盧電陳儀、以甯淸明三縣之匪、大部解決、散竄無蹤、俟安遠附近搜淸後、即回甯城、與地方人士並縣府辦理清鄉、

意大使今日到滬
外部電辦事處歡迎

意大利駐華首任大使羅亞谷諾、已於五日乘意輪康特羅梭號過港北上、計程今日（七日）可抵滬、外交部已電令該部駐滬辦事處、於該輪抵達時、派員到輪埠歡迎、

正太路局新局長
朱霽青即日就職

【北平六日中央社電】朱霽青六日晨由京抵平、擬將東北難民移墾西北事料理就緒、再赴石莊、就正太路局長、

張乃燕過港北來

我國駐比公使張乃燕、請假返國、已於五日乘意輪過港北上、約今日（七日）可到滬、

李世甲奉命回國

【本報六日上海專電】駐巴拿馬代辦兼尼加拉瓜總領事李世中、奉命回國、五日晨偕男女公子乘輪抵滬、日內即入京報告、李在外任職已二十五年、

贛今年建設年
南昌舉行聯合紀念週

【南昌六日中央社電】廿四年贛省定爲建設年、龔學遂定七日晨召集建設廳、南昌市政府公路處各機關全體職員、舉行聯合紀念週、請熊式輝蒞臨訓話、

中法越南商約
滇附約尙未商妥

中法越南商約、計正約一份、附件若干份、自民國十八年開始修訂以來、已將正約原本簽字、其內容完全基於平等互惠之原則、正約簽字後、即開始附件之商議、先後歷數年、其中癥結點、一爲海關征收越米稅問題、一爲廣東地方征收越米出問題、法方對於重征、未表同意、對海關所徵稅率、亦有異議、經往復磋商、癥結現在止、備爲小數點以下之交換意見、實言之、每担越米應納稅額之「元」單位已解决、僅餘「角」之單位、爲數甚微、不難謀得諒解、

戴恩基由滬飛粵

【本報六日上海專電】中國航空公司總經理戴恩基、六日晨乘福建號機飛粵、並邀中外報界五人同乘、經過溫州福州汕頭各站時、招待各地人士試坐、

劉桂堂部殘匪
又竄回密雲縣境

【北平六日中央社電】劉桂堂殘匪、五日又有一股由口外、回竄密雲縣境之大水峪一帶、至六日晨、仍在堵剿中、另一股在口外、與僞軍接觸、

楊永泰暫緩返贛

【上海六日中央社電】楊永泰定本月中晉京、轉道赴贛、

優游勝臘克斯

【本報六日上海專電】西聯甲組足球賽、六日下午優游與臘克斯、相逢於申園、優游表演頗可觀、孫錦順縱橫敵陣、銳不可當、結果以四對零全勝、上半時二對零、孫與王南珍各中一球、下半時孫再建一功、羅海光亦得一十二碼球、

新疆郵件路綫
由新綏汽車代運

【天津六日中央社電】東北通郵後、關於寄往新疆郵件、據郵局人稱、仍維持現在路綫、由新綏汽車代運、其運貨時間、與西伯利亞轉運相比較爲經濟、

楊猴小匪兜剿中
王靖國已離綏返包頭

【歸化五日中央社電】楊猴小匪、在黑山子被步騎砲各部嚴重壓迫、三日突圍、出黑牛溝、向薩縣竄逃、經官軍在淸口迎頭痛擊、甚爲激烈、匪衆傷亡甚鉅、刻仍在極力兜剿中、康定良股匪七八十名二日竄至武固交界、被騎兵襲擊、該匪折向東南逃竄、現綏西包固安五臨各縣、由七十師佈防甚嚴、並完成通信網、王靖國五日晨離綏返包、行前談、痛剿楊匪、與傅主席已商有澈底辦法、不難一鼓殲滅、近陝北府谷一帶、有匪數百、潛伏爲亂、因該處與晉綏接壤、將由三省聯合剿除、方易撲滅、刻東勝托縣、已有佈置、該匪一時不易猖獗、至日前甚傳匪已陷落準格爾旗、並協理台吉奇文英被戕說、非事實、

建康路 浙江寶慶銀樓
新屋落成 遷回原址 通告

啓者本樓開設建康路承恩寺街本號五十餘年對於令色之足製工之精早荷各界所讚許前因拆讓路綫暫遷中華路營業現原址翻造全石三層樓房已告落成擇於一月九日遷回原處照常營業如蒙賜顧曷勝歡迎遷移伊始工價克己以答各界惠顧之雅謹此述告 電話二二一四六二號

浙江雪記堂 參燕國藥號
特設
接方送藥 電話通知 前來接方 回店配就 當即送上
代客煎藥 照方監煎 藥力準確 清潔穩妥 取費低廉

營業要目
門市飲片 丸散膏丹 時令補品 參茸燕耳 採選眞純 定價低廉
地址 中華路中段
電話 二二五八三

京市今日起舉行
中學校畢業會考
應考補考者達五百餘人
上午國文下午黨義生物

本市公私立中學二十三年度冬季畢業會考、定於今日上午九時開始、分三日筆試、九日可完竣、試場在市立第一中學校、本京畢業學生共二百餘、連前學期會考一二科不及格而參加此次補考者、共達五百餘人、試場已佈置就緒、共分九區、社會局爲愼重起見、試場特別嚴密、除試卷彌封、及派職員巡場監試外、並派有軍警維持秩序、今日考試科目、均係通試、上午九時至十一時三十分、高初中國文、下午一時三十分至三時、高初中黨義、三時二十分至四時五十分、高中生物、凡應考各生、須八時以前到場、聽候點名應試、監試員限七時前到場云、

教部擬訂改進要點
整頓中等教育
通令各省市公私立學校
限廿三年度下學期實行

教育部以近十餘年來、公私立中學及師範學校校數激增、大都設備不充、課程凌亂、教法陳腐、教員亦未盡合格、該部爲切實整頓、除制定頒佈中學及師範學校課程及設備標準外、特參酌現有各校情形、擇出數點、通令各學校遵照改進、並限二十三年第二學期開始實行、

改進要點

㊀各省市公私立中學及各類師範學校各年級、均應遵照規定教學科目及時數、分別教學、不得再有分岐、其應屆畢業學級因值過渡時期、前此教學未見充實、必須準備會考者、應由各該廳局酌量規定、略增教學時數、但以每週不超過三十六小時爲限、㊁高中及師範學校各學科、如尙無審定之教本時、應依照部頒各該科課程標準、由各教員自編教材、或選定代用教本、仍依照標準量爲增減、㊂公立各校之設備費、應遵照部頒理科設備標準、從速以次購補、絕對不許流用、其私立各校責成其校董會負責籌款、充實設備、㊃各科教學應注重實際工作、如理化之實驗、生物之採集、地理之實習、算學之演習、國文之閱讀寫作、外國語之讀寫說等、教學方法並應注重啓發討論、不得純用講演注入、㊄各級學校每班學生數不得超過規定之最大限度、違者不予審核其學籍、

全國大學
現有四十三校

吾國大學教育向不發達、至最近乃有向上趨勢、惜尙無通盤之調查、致無確數可考、最近教育部曾加以統計、計全國共有大學四十三校、茲錄其各校校名如下、大夏、中山、中央、中法、中華、四川、北平、北平師範、北京、交通、光華、同濟、安徽、東北、東吳、河南、金陵、東陸、武漢、南開、浙江、陸軍、華中、清華、復旦、華西協會、厦門、湖南、聖約翰、輔仁、滬江、暨南、福建協和、齊魯、震旦、廣西、廣州、廣東國民、燕京、嶺南等四十三校云、

調查留學生
學術諮詢處

全國學術工作諮詢處、爲辦理國外留學生調查事項、特舉就留學國外專科以上學校學生調查表一種、除日本部分、已於上月內檢寄駐日留學生監督處代爲轉發外、茲悉關於歐美部份、計有二十四國、業由該處檢齊調查表格、準於一二日內、即分函我駐外使館代發各生、照塡呈由各該使館、彙交該處、

小學畢業生
以就商業者最多

京市內建都後、市當局極力推進小學教育、致小學教育、頗呈現蓬勃氣象、每期畢業者爲數甚多、其畢業後、能直接升學者固不乏人、然大多數均因家計艱難、畢業後即行就業、據南京市社會局之統計、本市學生畢業後、就業者之分別、約分如下數種、㊀改就商業者、㊁改就工業者、㊂改就軍事者、㊃改就園藝者、以及其他各種職業、其中以就商者爲最多、估全數百分之五十、軍事次之、園藝又次之、以工藝最少云、

承審員訓練班
今開始授課一年爲期

司法院主辦之承審員訓練班、日前業經舉行入學儀式、近因新年假期、故迄未正式授課、茲悉該班定於今日晨舉行總理紀念週後、即行開始授課、修業期間、定爲一年、訓練期滿後、由院分發各地法院服務云、

廿三年度 邊疆保送學生

【日日社】邊疆各省每年例有學生保送來京平各地就學、經蒙藏委員會考核轉送各校肄業、二十三年度共保送邊疆學生四十二人、計中央大學實驗學校新疆籍三人、中央大學青海籍二人、新疆籍一人、甯夏籍二人、中央陸軍測量學校、青海籍十一人、西康籍八人、內蒙籍二人、熱河籍一人、甘肅籍三人、甯夏籍四人、北平大學內蒙籍三人云、

張伯苓招待南開校友
勗團結努力服務

天津南開大學校校長張伯苓、於昨日下午四時至六時、在太平路中南銀行樓上銀行公會會所、舉行茶會、招待在京南開校友、到徐謨、張平羣、梅汝璈、張銳、黃馥年、康書嵩、李景沁、王恩東、梁乃賢、武頤容等百餘人、濟濟一堂、極一時之盛、張校長於四時許、偕祕書倪乃如蒞止、各校友迎候、至門前、與張校長先後握手問候、張校長精神健壯、含笑向各校友握手答禮、旋由到場之女校友代張校長招待、分送糕點糖菓、最後張校長向各校友訓話、勗各人應以苦幹之精神努力服務、至六時始盡歡而散、

兒童年施行方案
積極注意兒童教育
促進兒童智識造就國家人才

國民政府自頒佈民國二十四年爲兒童年後、已由教部主管司、草擬兒童年施行方案、及兒童年籌備處組織辦法及方案、已由內政教育兩部同意、草擬就緒、俟呈行政院審核後公布、即頒發各省市立主管當局施行、又聞本年兒童年施行方案、將積極注重於兒童教育、促進兒童智識、以便造就國家有用人才、幷將定期舉行兒童年慶祝會云、

蘇州正社書畫會
展覽作品
並陳列歷代名人書畫
三百餘件　逐日更換
日期　二十四年一月五日至八日 每日上午九時至下午九時
地點　中央飯店大禮堂

正論社爲提倡中國固有文化起見應本社之請爲出特刊一種其內容除影印本社展覽作品多幅外並有關於藝術之論文詩詞等用道林紙精印千份以備奉贈參觀諸君贈完爲止

贈閱正論特刊

歡迎參觀

社評

解剖日本之所謂誠意 （超）

日本關東軍將領以及駐華各地武官，日前在大連集會，據滬報所載日方電訊，日本軍部認爲中國對日本尙無誠意，特舉行會議，以塘沽停戰協定爲中心，討論對華新政策云。

日本軍人最喜歡談誠意二字，大連會議的動機據說爲應付中國的不誠意，我們暫時不必爲自己辯護，且看一看日本的誠意如何？

據電通社五日大連電：關東軍將領會議討論的內容，爲下列四點：㈠促進中僞電報電話直達，㈡要求中國恢復國內外貨車聯運，㈢華北與關外之航空路聯絡問題，㈣華北稅關問題。我人從此數點，不難明瞭關東軍將領會議之眞正用意了。具體說，通車早已實現，通郵亦告解決，過去日本對華要求，先後如願以償，於是又預備對中國提出新的要求，大連會議即爲提出新要求新苛索之準備工作，而以中國之不誠意爲提出新要求之藉口，以對華新政策爲對華勒索之美名——請看！這就是日本對華的誠意。

日本軍部口口說中國方面無誠意履行塘沽協定，因此關東軍將領便舉行一次以塘沽停戰協定爲中心之大連會議。塘沽協定根本精神在恢復華北戰區的常態，所謂常態者，取銷戰時狀態之義，然則我人敢問日本，對於恢復戰區常態之基本責任——塘沽協定所規定者——是否已完全履行？中日戰事早已結束於塘沽協定，東陵馬蘭峪等處之日本駐軍，何以迄今尙未撤退？塘沽協定已達年餘，日本爲什麼還是牽絲扳籐的刁難中國——請看！這就是日本對華的誠意。

老實說，我們實在不奢求日本的誠意，因爲日本對華的國策，絕對不能容許日本外交官施行誠意的外交。日本軍部，尤其是少壯派關東軍南次郎以下的將領，又都是九一八事件的禍首，更不是懂得誠意的人物。若照日本軍人的說法，中國履行塘沽協定不算誠意，通車通郵也不算誠意；中國爲表示誠意，非澈底投降日本，和僞國拜兄弟不可了，但這祗是日本軍人的幻想，中國斷斷不會有對日表示這種誠意的政府，中國人民也絕對不歡迎政府對日表示較現在更進一步的誠意！

中國政府與人民，何以不願對日表示進一步之誠意？第一，因日本軍人之阻撓，戰區問題之無理遷延，在目前中日外交關係尙未能恢復常態。中國雖抱着十二分的誠意，亦無濟於中日邦交。第二，按照這幾年中日關係看來，中國處處讓步，日本則得寸進尺，中國每因爲太誠意，而引起日本方面不斷的新要索。無論中國如何討好，總不能滿足日本軍人的慾望。試看，通車之後繼之以通郵，通郵問題纔解決，又準備提出四項要求了，中國的利權是有限的，決不能盡如日本軍人的理想，把中國利權送給日本。

然而中國並不是永遠拒絕與日本善親，要中日邦交好轉，關鍵全在日本。單方面的誠意是無效的，日本如要求中國的誠意，請先以事實證明日本自己的誠意；日本軍人如要求中國的諒解，請先履行塘沽協定，了結戰區的公案。

法意當軸會談結果
中歐公約已訂成
任何國干涉奧國獨立法意互商應付
請德國參加公約毋扶助恐怖團活動

【羅馬五日路透電】法外長賴伐爾與意首相墨索里尼、今日會談後、已訂立中歐公約、其中規定遇有任何國干涉奧國之獨立時、法意兩國將彼此商榷、並將邀請毗連奧境之各國、連德國在內、簽字於一種不干涉之議定書、法意兩國間條約之全文、並議定羅馬尼亞與法蘭西兩國、參加不干涉之議定書、兩國與其他毗連奧境之各國、應互允不干涉彼此之內務、不發起任何侵略行動、及不扶助任何恐怖團之活動、該約全文、經法意當軸贊同後、即通告德國政府、衆料將請德國參加中歐公約、

英極願贊助
德國參加困難多

【羅馬五日路透電】英國甚願贊助中歐最後之解決、如外相西門所發文所表示者、但似不致加入公約、法外長午後五時復與意外次蘇維治在旅館中會談、法外長曾語往訪之新聞家謂、各事方在順利進行中、今晨與墨索里尼之談話、曾涉及條約中之一切云、法意當軸今須解決之主要困難［其一］爲如何商諸德政府及至何程度、始應申請德國參加不干涉議定書、另一困難則爲法意與三國揉合之利益、至意亞兩國發生維魯亞之爭案後、此事殊形棘手、但今日意王曾向亞國代使聲明、意國友好之意志及願望、［對於維魯亞爭案作和平之諒解、此事已因以大有進步矣、

法外長樂觀
墨索里尼贈榮章

【羅馬五日路透電】法外長今日赴威利斯宮、參與墨索里尼之宴會時、曾即席演說、謂和平今處於危險中、惟吾人已具偉大之希望、而不應灰心、法國自當關心其本國之安全、而亦知如何參加融和各國意見之事務、意相墨索里尼、則嘗於意大利新時代歷史中、著有最光明之一頁矣、古羅馬之毀壞、足以警告人類、不得令人類退入黑暗時代、此爲許多國家所明白者、意相墨索里尼繼起宣稱、法意兩國、今不特協力經營雙方之協約、且將發揚光大兩國受諸同源之主義、意法兩國非謀否認中止各國彼此之友誼、而實圖調和各國之利益與需要、同趨和平之一途、末稱今並無排拒任何國之問題、當衆［時、］法外長曾以大十字榮譽［章］贈與意相、意相亦以聖茅里圖斯與拉蘇魯斯大十字章、贈與法外長、法外長並於今日午後六時半、參與法外使署之歡迎會、

德發言人談
保障奧國何太遲

【羅馬五日路透電】據柏林路透電訊、官場對於法意兩國所商定之公約、不輕發言論、惟政府發言人、對不干涉奧國獨立一節、曾謂今已有許多國切實聲明、決計保障奧國之獨立、此種公約、似反可減弱、而不能增固各國宣言之重要、且足引起英國置身公約以外之印象、該發言人關於不干涉之共同公約之建議、又稱、柏林以爲此種涉及奧國之公文、就德而論、殊覺發表太遲矣、蓋德國固常竭力避免干涉奧國一類之任何事件也、

湘黔各軍圍剿中
匪向遵義逃竄
朱毛匪一部由餘慶渡烏江
慈利收復後急向大庸追擊

【本報六日上海專電】長沙電、朱毛匪大部屢被圍剿、一部由石阡餘慶强渡烏江、大部匪衆內河闊水深、掠食不易、正由甕安向遵義西北逃竄、湘黔各軍聯絡追擊、匪甚惶恐、

黔匪擾鎭雄關

【長沙五日中央社電】竄黔匪主力陷黃平後、三日因石阡餘慶以北、河闊水深難渡、復經我追剿軍向同黔軍截擊、紛向公瓦安方面西竄、共僞一軍團在施秉附近經我軍圍剿、傷亡奇重、亦向公瓦安方向潰竄、另一部仍在餘慶牛場一帶、我第一兵團李韞珩陳允中兩師、已由三穗向公瓦安方向進剿、我第二兵團二十九日起、以吳司令奇偉所部、由鎭遠向施秉黃平線之匪攻剿前進、周司令渾元所部、由三穗經施洞口、公瓦、錫串、黃平、攻剿前進、二十八日陳司令所部、在施秉附近將僞一軍團擊潰、斬獲甚多、匪復竄擾鎭雄關、又經我擊潰、紛向西竄、正追剿中、

追剿軍攻大庸

【長沙五日中央社電】據確報、賀匪僞第四師竄陷慈利後、我第六路司令李覺、令陶柳旅及朱指揮樹勛部、經兩水井茶庵、三十一日曉進攻慈利城、於三十一日晚收復慈利城、斬獲頗多、匪向大庸方面竄走、李除以朱部及陶旅一除、駐守慈利城外、並令第六旅各部、推進黃硃井溪漆家河之線、第七旅各部、移駐煙水磯羊毛灘之線、向庸城進剿、我陶廣章亮基兩師、二十九日抵沅陵、已奉令推進永順古城之線、協同各路友軍向匪大舉圍剿、

慈利散匪肅清

【長沙六日中央社電】慈利電稱、縣城克復後、所有雲朝山、穿心岩、魚米渡寄虎散匪、經我何霖朱樹勛兩部、分途搜剿、斬獲頗多、業經先後收復、完全肅淸、殘匪向潭口潰走、我陳子賢陶柳兩旅、刻正分途推進某某等處追剿、

完成江南公路
蘇建廳限三月築成

【上海六日中央社電】蘇建設廳限江南各公路幹支線、三月底完成、於四月一日舉行江南公路聯合通車典禮、

最近六十年來
全國耕地面積
全國面積共增百分之一

實業部中央農業實驗所、鑒於土地利用與土地分配、爲現代研究農業問題之中心、各先進國家、對於土地數字、均有詳確之統計、反觀我國、土地數字、既無確切統計、土地分配之現狀、亦無由明晰、近來社會一般人士、凡談土地問題者、莫不言人人殊、有云中國耕地更形減少者、雖各有相當理由、但苟無詳細之調查估計、仍不能作爲定論、該所現特將全國各省農情報告員寄來之一千五百三十二份報告中、整理分析、成爲二表、㈠近六十年中國耕地面積增減之趨勢、㈡二十三年土地分配之形態、若照第一表觀察、設以淸同治十二年爲固定基年、則在固定基年指數項下、全國總指數在民國廿三年爲一零一、意卽已往六十年全耕面積、共增百分之一、若按移動基年計算之、則淸同治十二年至淸光緒十九年、亦增百分之一、民國二年至民國廿二年、則保持現狀、而無增減、

駐平葡副領館
隸屬駐滬總領事館

【葡萄牙京城四日哈瓦斯電】葡萄牙政府將在北平設立副領事館、歸上海葡萄牙總領事館節制、此外並在地中海英屬居伯羅島之拉那加港增設領事館、

郵政總局還京
郵局儲金局亦遷來

交通部新廈、本定爲交通部及郵政總局、郵政儲金局合署辦公之用、除交通部已於去年十二月全部遷入外、現該廈南樓全部、均留作滬郵政總局及郵政儲金局局址、茲悉該部已令知上海郵政總局、務於一月二十日間、並令郵政儲金匯業總局、務於二月十日間、遷京辦公、

黃災會勉員工
一俟合龍擇尤請獎

黃災會委員兼工賑主任孔祥榕、前由汴赴滬、晉謁該會委員長孔祥熙、請示機宜、適値新年例假、又因堵口工程、正在緊急之際、特於三日電汴處及工地同人、照常工作、勿少休假、一俟堵口合龍、當擇尤請獎、

新刑法施行期
須刑法施行法公布後

立法院修正通過之中華民國刑法及刑事訴訟法、業經國府於本年元旦明令公布、其施行期間、須待刑法施行法及刑事訴訟法施行法公布後、始能決定、惟上列兩種施行法、司法行政部正在起草中、將來尙須轉送立法院審議、然後始能呈請國府公布施行、其間經過程序、須有三個月時間、始能竣事、至新刑法施行後、所有一切特別法規、除陸海空軍刑法及正在審議中之走私條例外、其他如懲治盜匪暫行條例及禁煙法等、將一律廢除、

國府今晨紀念週
汪將出席報告

國民政府上星期一之紀念週、原推行政院長汪兆銘出席報告、嗣以汪出席行政院例會、臨時改由林主席報告、茲悉國府今（七日）晨紀念週、仍將由汪報告、

時人行蹤

立法委員焦易堂、實業部政務次長劉維熾、衞生署長劉瑞恆等、均於昨（六日）晚十一時乘夜車離滬、今（七日）晨抵京、

榮養不足　食慾不振　體力虛弱　病後失調

請服 元下公司

新鮮牛肉汁　日送一瓶　卅瓶洋四元

新鮮童雞汁　日送一瓶　卅瓶十二元

本公司在上海發行新鮮牛肉汁新鮮童雞汁迄今十有七年按照衞生學理採用最新科學方法悉心調製汁中含榮養要素極富滋補功效較一切補品爲大且性質和平不寒不燥歷經上海中西名醫證明社會譽論一致推許以是訂服主顧與年均可今年特設支店於首都大行宮利濟巷耕心里電話通信俱增訂服詳細說明書函索卽寄　華商元下公司啓

南京支店　大行宮利濟巷耕心里四號　電話二一八七九

威尼斯宮意法聯歡
羅馬會談順利
賴伐爾與墨索里尼開始談話
首次討論內容尙未具體公表

【羅馬五日路透電】法外長賴伐爾今晨與意相墨索里尼會談於威尼斯宮、祇宮時曾受法西斯式之敬禮、及入會議室、意相伸手以歡迎之、談話畢、賴伐爾入覲意王、午餐時始出宮、賴氏所經之一路、均有軍警列隊爲衞、今晨亞比西尼亞代使亦覲見意王、聞意國切欲以其和平之意志告明亞人、蓋兩國間緊張之局勢、可爲法意親善協約之梗阻也、據當晚發表公報稱、今晨法外長與意首相之談話、歷兩小時之久、駐羅馬法國大使及意國副外相皆曾列席、又稱同時法外交部之一等祕書與非洲事務副司令長皆赴支部會討論現有問題、

西門電意相
祝禱羅馬談判成功

【倫敦五日哈瓦斯電】外長西門本日電致意相墨索里尼暨外長賴伐爾、竭誠禱祝羅馬談判之成功、略謂彼與英國政府希望法意協定得成事實、値茲歲序開端、有此盛舉、實爲歐洲更廣泛諒解之佳兆云、

美國準備戰爭
海長請制船舶法

【華盛頓五日路透電】海長史璜生、今日函致衆院海軍委員會主席、促請制定强迫全國民有船舶、於戰時一律供作軍用之法律、史氏謂海部深信此項法律、頗爲重要、渠特建議衆院即予制定云、

羅斯福咨國會
撥鉅款救濟失業

【華盛頓五日路透電】羅總統與參議員七人衆議員六人、今日在總統府書房開會、歷三小時、草定政府新救濟工作之程序、以便立即付諸實施、估計亟需應用者達八萬六千萬元、其中一部份或將取諸現有而未用去之救濟經費、聞將儘速縮減臨時救濟工作、並將賸餘救濟經費移用於新程序、據可恃消息、羅總統已請國會籌撥四十萬萬元舉辦大規模公共工程、俾三百五十萬人獲有工作、

波伊邊界問題
波斯準備直接交涉

【日內瓦四日哈瓦斯電】關於波斯與伊拉克兩國邊界爭執問題之波斯政府照會、頃已送達國聯祕書處、照會內稱、波斯政府準備與伊拉克政府直接談判、或提交國聯行政院處理均無不可云、

俄京大寒

【莫斯科四日路透電】莫斯科今日爲寒浪所襲、溫度降至冰點下五十度、居民手足耳鼻、多患凍瘡、汽車發火器因冰凍而不能前進、車夫不得已乃於車下生火化凍、

德如收回薩爾
將轉變外交政策

【柏林五日哈瓦斯電】據德國政界方面消息、薩爾區域舉行公民投票、結果如係歸併德國、則德國政府即將取重要之外交決定、大約衆議院將於一月抄召集開會、領袖希特勒將出席發表演說、表示外交政策、從此有一轉變、薩爾問題解決後、法德之主要障礙業已消除、故將向法國提議成立具體之諒解、以和緩緊張局勢、

新加坡軍港
決限制軍人登陸

【新加坡五日路透電】據今日此間所發表之新章、凡外國軍艦或運輸之兵士或飛行家、苟未得政府之特許、不准在新埠口岸內登陸、任何船隻載軍人在百人以上者、適用此新章、惟因事正式訪問之軍官、則不在限制之列、

法照會美政府
說明海軍問題意見

【華盛頓四日哈瓦斯電】法國駐美大使特拉蒲維、於今晚以照會致送美政府、說明法政府對於海軍問題之意見、聞照會表示法國希望除英美日法意五國以外、其他各海軍國亦參加簽訂一種新約、以代替華盛頓海軍條約、

薩爾投票期將屆
德國陣綫團示威
軍警嚴密戒備投票規則公佈

【薩爾白魯克五日路透電】薩爾公民投票日期將屆、全境居民漸呈不安之象、近數日內之甯靖、實賴國際警察之智勇以維持之、今後無人敢料投票者主張歸屬法國、以有社會黨與共產黨均以自身之地位是懼、盡其所有之力、以圖保持現局、而免薩爾復屬德國、天主教徒因恐希特勒主義將破壞天主教之組織、故有若干亦贊助此項運動、明日敵對之黨派將分別舉行

民衆大會

故警察與憲兵已備有速力甚高之汽車與敞車、俾在市內巡邏、當道爲防發生衝突起見、已命諸黨員在不同之時間隔河集會、並禁着制服與攜旗幟、一月十三日投票之結果、須兩日後始能知之、一般人士之推測、今皆注意於保持現局之票數、非國社黨之樂觀者謂可達

二十萬票
希特勒者熱心贊助

則料此種票數不出五萬、今日此間發表一月十三日投票之規則、其中有一條規定人民往票匭投票時、須守緘默、投票者更不得呼喊希特勒萬歲、人民在投票處不得述及彼等將投何票、並須繳出選票、同時投票者不得發表關於此次公民投票之自己意見、當局將採取最嚴峻方法、以保投票之祕密、每一投票處置一外人司管之、投票者以其所投之票密封投與主事員另行加封始投入匭中、

美參加國際法庭
民主黨向國會提議

【華盛頓五日哈瓦斯電】美國參加海牙國際法庭一案、遷延已久、尙未批准、頃羅斯福總統已決定聽令民主黨各領袖、於本星期中向國會請求批准、

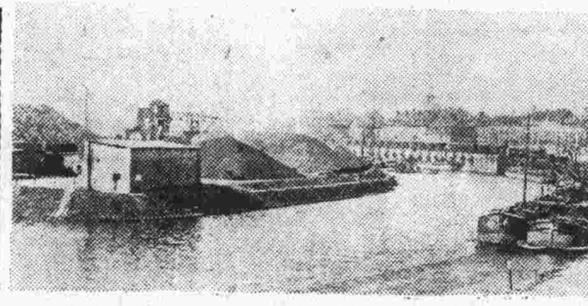

薩爾首都薩爾白魯克之風景

恕訃不週

不孝錫山侍奉無狀

顯考勳五位子明府君慟於民國二十三年十二月十七日巳時壽終河邊村里第正寢距生於咸豐十一年九月二十一日寅時享壽七十有四　不孝錫山侍奉在側親視含殮卽日遵禮成服謹穆卜於民國二十四年一月十二日成主家祭十三日領帖十四日發引

顯妣曲太夫人先於光緒十四年正月二十五日辰時疾終河邊村里第內寢距生於咸豐八年五月三十日寅時享年三十一歲暫殯村東南虎子窩謹詹於二十四年一月十三日敬謹致祭告遷啓攢次日合葬於村東侯家莊新塋叨在

鄉學寅世友戚　誼哀此訃

聞

孤哀子閻錫山泣血稽顙

齊期孫志敏　志寬　志惠　泣稽首

齊衰五月曾孫女樹榕泣稽首

慈命稱哀

津浦鐵路車務訓練所錄取筆試及格生揭曉

二一 尤聞駿　二二 孫有義　三一 田澹　三四 呂善慶　四二 唐繼偉　五二 王世樺
五三 張慶棠　五八 宋啓傳　六四 唐際虞　六九 管士增　八三 沈祖齡　九一 謝景鴻
一一一 錢嶽年　一一八 金遵達　一二〇 王如九　一二一 黃覺賢　一四〇 唐樹基　一四二 宋敏文
一六四 方懋植　一七七 黃宗侯　一八〇 鮑梓文　一八九 陳金美　二〇〇 沈秋瑚　二〇四 馬惠存
二〇五 潘清宇　二〇八 陳一麟　二一三 馬輝南　二一五 鄭榮大　二一七 方漢廷　二二四 鄭廣甯
二二五 蔣崇德　二二七 鄧倫長　二三一 樓永昇

（以上各生須於本月九日上午口試）

二三五 朱錦霖　二三六 張武　二四六 方思齊　二五三 蕭國烈　二六八 朱中正　二七二 夏志鵬
二七九 廖龍驤　二八二 王守仁　二八七 盛傑山　二八八 林福昌　二八九 丁景煌　二九〇 王紹堂
二九一 徐作猷　二九二 薛尙文　二九七 伍楚麟　二九八 夏定燾　三〇七 路潮　三一一 史家駿
三二二 王長壽　三二四 何慶久　三三六 朱紀平　三五〇 曹鎭南　三五六 魏祥龍　三六二 蔣聲興
三六三 邱維根　三六六 李家耀　三七〇 夏傳謨　三七六 于鴻濱　三七九 孫爲龍　三八二 薛雲岷
三八七 湯傳金　三九八 傅叔平　三九九 謝壽南

（以上各生須於本月九日下午口試）

四〇四 戴天民　四〇五 張振龍　四〇八 趙繼生　四二一 李晗如　四二五 勞乃弢　四二七 李來逢
四二九 顧鼎銘　四三二 張鎭康　四三六 戴做尼　四四一 鄭清華　四六五 汪廷璠　四六八 范如龍
四七四 姚作模　四七六 焦明威　四七八 禹忠俊　四九四 毛善師　四九九 賈夢九　五〇〇 章定寰
五一〇 李文濤　五一二 邵中元　五三三 翟襲貴　五三五 楊肇華　五四四 程保菼　五四八 劉萬鏵
五五八 李陛韶　五六七 何本　五七二 邱慶瀾　五七七 黃士民　六一七 張濟鐸　六二四 路斌
六四七 劉丙炎　六五四 劉裕民　六六五 吳祥棒　六六七 樂學根　六七〇 都豪耕

（以上各生須於本月十日上午口試）

六七一 朱中禮　六七六 張家鑾　六八三 李孝孺　六八四 王毓璋　六八六 陳柏卿　六九三 周爾陵
六九五 馮鈺年　六九六 吳光太　六九八 王寶德　七〇六 陸晟槎　七一一 伏慶珍　七一四 成誠仁
七三六 余長福　七六六 吳叔霞　七六九 周岑韶　七七六 羅志懷　七八九 曹家皖　七九〇 許道倫
七九四 林桐德　八〇二 高鳳朝　八一七 史克榮　八三〇 宋穗祥　八三二 黃鑫魁　八三三 周宋壎
八三九 顧正家　八五三 馮紹庭　八五六 劉望君　八六七 鍾昌華　八六八 黃芝龍　八八一 趙延宸
八八九 陳元鳳　八九六 陳枬　九〇〇 高嗚

（以上各生須於本月十日下午口試）

口試地點在本所舉行各生須隨帶准考證及文憑證書

津浦鐵路車務處啓

代客買賣有價證券—公債—庫券等　手續簡便　行市靈通

中國國貨銀行信託部

地址　本京新街口北首十一號
電話　二三九七二

中國墾業銀行儲蓄部

各種儲蓄存款：活期儲蓄　定期儲蓄　存本取息　零存整付　禮券儲金

詳章函索即寄

地址：中山東路土街口
經理室電話二三〇七〇
營業室電話二三四六八

南京金城銀行儲蓄部

▲行址白下路二三六號
▲城北辦事處四牌樓六五號

電話　經理室二三二八五　營業室二三七一七
電話　三一九七五

備有詳章承索即寄

特種活期儲蓄存款

此項存款最爲合算既獲定期之利息得活期之便利隨存隨付毫無拘束其利率如下

存滿　三個月週息四厘　六個月週息五厘　九個月週息六厘　一年週息七厘　一年半週息八厘　二年週息九厘

上海銀行

經營銀行業務　辦理各種儲蓄

手續簡便　迅速　詳章函索即寄

南京各行地址
（一）建康路　（二）下關　（三）北門橋　（四）大行宮　（五）中華路　（六）三牌樓　（七）四牌樓　（八）昇州路　（九）浦口

中國通商銀行儲蓄部

欲免他日蹉跎現在就當儲蓄

手續極簡捷　詳章承索即寄

地址　南京新街口

金陵電器行　經理德商禪臣洋行馬達

本行經理德商禪臣洋行AEG馬達兼辦懋利公司卍字牌西門子洋行SSW牌維昌洋行GE牌維昌洋行E字牌天利洋行SW牌馬達等大小直流交流發電機電相三相電表各種電泡電扇及其他電料SKF鋼珠軸領柴油引擎碾米機礱穀機壓氣機抽水機等並代設計承裝機電工程倘蒙惠顧毋任歡迎

南京浮橋九號

約翰痔科醫院

專治　內外痔瘡　新漏老痔　遠年脫肛

不施手術不用注射　秘傳靈藥改良科學　痔瘡枯落漏管取出　診治時間照常工作　毫無痛苦收口迅速　負責斷根決不復發

再版痔科概要　附郵二分即寄

新街口大豐富路六號　電話二三一七五

中央政治學校消費合作社

煤與炭的特點：

貨色純粹道地　斤兩十足不缺　燃燒耐久　價錢公平

請撥煤炭部電話：二一八零五號

地址：豐富路欣欣園

南京市工務局通告

查本市汽車試車牌現定自二十四年起，改照五省市所規定式樣（藍底，白字，紅邊）另製新牌，所有以前發給之試車牌，應一律作廢，送回銷燬，特此通告。

南京華南中學校長賀維玉啓事

敬啓者敝校不幸突遭回祿蒙各師友或則遠賜函電或則親臨殷殷垂問殊深感荷尤以外交部劉司長師舜鍾南中學喬校長一凡司法院蕭祕書輝祁諸先生諄諄面諭以經濟援助銘感五中永遠不忘維玉才力棉薄以後自當遵各師友之訓示並承受敝校董事長謝冠生孫本文諸先生之策勵繼續努力迅謀復興現在中學各級業經呈准社會局於一月一日二日三日假中大實中舉行學期考試暫予結束以便重建校舍預備下學期準時開學至於附小亦已於一月二日在本校照常上課俟諸事略加整理後另當一一踵謁知關錦注謹此奉聞並伸謝悃

南京金陵大學附屬中學招生廣告

（一）招考初一新生初一下插班生高一新生（二）報名手續一、填寫履歷保證志願各書繳修業或畢業證書並二寸半身照片一張報名費二元手續不完全者不得與考二、通信報名須先寄報名費二元空函不覆三、報名費無論錄取與否概不退還（三）報名時間自二十四年一月四日起至一月二十二日止每日上午九時至十二時（四）試驗科目爲黨義、常識、國文、英文（初一上新生免試）（五）考期一月二十三日上午八時起下午五時止錄取者姓名於一月二十六日在本校揭曉（六）考試地點南京乾河沿本校

浙紹　老萬全湧記酒家鄭重聲明

本號只此一家並無分店在外現爲同名甚多難免魚目混珠用特登報聲明希惠顧諸君認明中華路本號以免受其欺騙爲幸

地址中華路北段　電話二二四三〇號

上海大公布廠出品　南京大陸商店定製

國布　大公藍　五千疋　大傾銷

我們要實行帛衣救國。就應當提倡既經濟且美觀的。「大公藍」男女老幼士農工商皆可適用。春夏秋冬皆可製衣。單夾皮棉皆可配用。歡迎向本京各大布店代爲分銷。

每組二丈二尺售洋二元
每疋十一丈餘售洋十元
購二疋另贈旗袍料一件
購三疋另贈男袍料一件
購四疋另贈本布一組
電話購貨一疋以上外埠函購郵票外加

地址建康路中　電話二二三〇九五　九華堂轉

感謝曲阜孔憲和推命論相　七政飛星有奇應確眞不是迷信　一元

鄙人向來不信迷信民國二十年赴南京中央飯店請孔君批命書一批每年每月日時休咎均詳細註明過去未來得失驚險皆應云民國念三年十一月三號有暴人暗刺切勿出門行那日有要事欲往差人去探果有仇人在路埋伏幸賜喜先知得免余續娶徐氏十五載至那年四十一歲尚未生育蒙孔君邊秘方與妻服之四年內幸生二子奇應非常欽佩大德雲天無以報答鄙人特此鄭重登報謝其恩孔君硯設南京中央飯店一二二號近六載眞眞名不虛傳果然有此奇應也　上海陳子茂啓

患花柳病者請注意

▲淋病（白濁）在花柳病中最占多數較諸梅毒尤難根治遷延不治或治不得法則病根延長時日雖稍痊愈本所對於此病治療有心得佛以有各種特效藥品男女性慢性白濁及白濁併發症如橫痃下疳以及梅毒併發痴症徹底治療淨盡斷根其他並可限日包愈取費從廉

炳華醫師太平路診療所

時間上午七時起至下午七時止星期日照常應診
地址太平路靜盤街二十八號電話二八一〇轉

新年到了　高尚禮品　請用

姑蘇二三珍齋的醬（鷄鴨肉）最爲相宜

備有禮券　餽贈親朋　承蒙惠顧　無任歡迎

上午七時至十一時兼售錫常肥嫩鮮肉

地址夫子廟瞻園路　電話二三七六三號

臨別紀念　祇有三天

南京大戲院

時間　七時起
座價　特廳對號一元三角　普通正廳八角　捐稅在內

丁鳳文　劉佩岩　周五寶　劉斌崑　王蘭芳　麒麟童　劉韻芳　楊壽山　趙雲卿　武雙林　張琴舫

全本宋江　晁蓋遣劉唐　閻院劉唐下書坐樓殺媳李逵　潯陽樓題詩裝瘋大鬧江州止

聲光並美

國民大戲院

時間　二時半　五時半　八時半
價目　四角　六角　八角

第十天開映　韋斯摩勒　人猿泰山　空前傑作

泰山情侶

映日無多　火速光臨

試問前九日四萬六千餘觀衆，如此奇觀，有生以來會幾見過？

更新舞臺

預告　小達子主演　連台狸貓換太子不日開演

第一場　唐僧取經　准演六本
第二場　李少春　八大鎚　小達子　四進士

價目　四時半起至八時止　對號八角　花樓七角　正廳六角　包廂五角　頭等三角
九時起至十二時止　對號一元二角　花樓一元　正廳八角　包廂五角　頭等三角

八時至九時休息　解決聯票顧客食的問題

聯合購票特價　對號一元六角　花樓一元三角　正廳一元
包廂八角　頭等五角　第一二場票聯票捐稅印花在內　聯票無半價　（優待各券二場停用）

（注意）特約汽車廉價送客

明星大戲院

時間　二時半　五時半　八時半
票價　每位大洋二角　一角三分　捐稅外加

今天開映米高梅配聲名片　雷門諾伐羅主演

亡國恨

希世名貴出品　請君不可不看

有國可救齊努力●莫待國亡空抱恨

更換機件改善聲光·場內溫度暖如三春

世界大戲院

時間　二時半　五時半　八時半
價目　三角　五角

今日驚人新奇貢獻
爲國爭光歷遊歐美名都譽滿東西半球中國大藝人

張瑞亭技術團

歐美人士口碑載道　遊歷數萬里　欽仰億兆人

同時加映　撼山岳倒海江驚險片　馴獸記

大世界　美化戲院

奇望街朱雀路　兩邊均可通行

門票小洋一角　各場節目更新逐日輪流

（驚人消息）大猩猩王　今夜登台表演絕技勢必擁擠請早蒞臨

馬路完成　公共汽車直達本場大門

今夜公演劍俠機關　偉大綵景歷史新戲

蔣芸采　蔣鳳英　夏培蔭　于素蓮　于笑儂

初次來京　猩猩大王　今夜登台

二本七劍十三俠

欲免敵機轟炸請用　宏業機製青色磚瓦

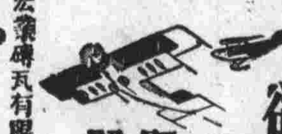

既避空襲目標　堅固耐久更爲可靠

宏業磚瓦有限公司　製造廠和平門外　電話[illegible]　事務所新街口北　電話[illegible]

購買理髮券者有五種贈品

▲常州篦子　▲上等香水　▲上等雪花膏　▲白潤髮油　▲上等毛巾

剪報來所理髮照碼八折　如給本理髮券照碼九折

地址中山路司法院對門　電話三一九九四

金陵大戲院

時間　二時半　五時半　八時半
價目　一角　二角　三角

地址下關公共路一號　電話四一四八八

本院裝有新式火爐全場溫暖異常

今天獻映　明星公司別開生面的武俠巨片

誰是英雄

銀壇宿將　梁賽珍主演

熔俠義愛情於一爐

執照添字十三五號

首都定爲絕對禁烟區 令舉行全市總調驗

各要道行人由三機關檢驗 公務員由各主管機關負責

首都肅清烟毒委員會、第一步肅清工作、已由警廳飭屬嚴密搜捕煙犯近兩千人、經送入戒烟醫院治愈出院者千餘人、茲以禁令雖嚴、仍恐有未曾自首祕密吸食情事、特作第二步肅清、一面抽查戶口、繼續搜捕、一面從今日起、舉行全市鴉片總調驗、所有各要道行人、面露煙容者、由首都警察廳、憲兵司令部、派憲警人員、查交衛生事務所、衛生署、中央醫院三機關所派之醫師、詳細檢驗、驗出有毒、即送院勒令戒絕、各公務人員、即由各該機關主管長官負責、着醫師隨時調驗、驗出有毒、嚴加懲處、並限期戒除、在此肅清煙毒期間、除嚴禁毒品暫行條例、及特別法已經實施外、關於懲處煙犯詳細辦法、經中央政治會議議決、由首都肅清毒會擬定、呈奉軍事委員會核准施行、該會現正在起草、一俟此辦法擬定公布後、即完全實現、首都爲絕對禁煙區、不容許再有煙犯發現云、

財政局整頓房捐

限令各戶將欠款補繳清楚

京市財政局、以本市房捐積欠甚鉅、近月以來、按期清繳者、固不乏人、而拖延觀望者、亦不在少數、該局以此事關係庫收、亟應整理、茲爲整頓與體恤雙方兼顧計、特姑寬限各欠戶、於本年三月三十一日以前、務將所欠捐款、連同本月應繳捐款、即向房捐征收人員、或逕赴該局補繳清楚、否則即遵照征收房捐規程第二十七條各款之規定、按欠繳銀數、加征滯納罰金、再自本年一月份起、各月捐款、務須按期清繳、如再違誤、即併照前條規定辦理、決不姑寬、

市府興修 京湖路北段

江甯縣政府所主辦之京湖公路、係由中華門外養虎巷南五百尺起、經土山上坊淳化而達湖熟鎮、現該路已全部建築完成、市府以該路爲市縣中交通之要道、而雨花路南端一帶街路狹窄、車運極爲不便、亟應加以修築、以便接通京湖公路、以利市縣交通、惟若由雨花路南端築起、接通京湖公路、須全部新闢、工程較鉅、擬由養虎巷起、循原路展寬至七公尺、達縣府所築之京湖公路爲止、全路計長一千零三十五公尺、現各項計劃已完畢、日內即行征地、興工建築云、

鄉區編查保甲

規程未頒展期舉行

市政府辦理鄉區保甲、自訓練保甲編查人員完竣後、原定一月後即行開始編查、因籌備費時、故迄未舉辦、現籌備事宜、均告就緒、一切表格、亦已分別製印、市府當局爲早日實施鄉區建設、曾預定昨日開始、據市府主持人稱、因編制保甲規程、行政院正送內政部審閱、俟修正完竣、方可開始編制、故鄉區編查保甲、現已展期舉行云云、

石瑛辭職慰留

行政院已給假一月

南京市長石瑛、自其封翁逝世後、石氏既以丁憂之故、復以體弱積勞、決向行政院請准辭職、辭呈已於前日送出、汪院長以石氏自長京市、政聲卓著、倚畀方殷、未容高蹈、當即准予慰留、并給假一月、以便治喪云、

一六兩區土地

財局催告舉行登記

京市土地登記、市府劃分爲八區進行、其二三四五等區、業經市財局分期舉辦完竣、由本年一月一日起、復添辦一六兩區、茲已屆開辦時期、惟市民仍有心存觀望者、財局昨特通告土地權利人、應于一月一日起之六個月內、攜帶契據、親自到局聲請登記、如逾期未聲請核准者、即照章以無主土地論、由局呈請市府處分云、

嚴厲禁止燙髮

新運會函警廳取締

首都新生活運動促進會、日前開第五次幹事會議、常務幹事交議、請決定辦法、嚴行取締男女燙髮、以重衛生、而端風尙案、當經決議、㊀函請警廳及社會局、取締理髮店所用燙髮器具、㊁禁止黨員公務員教職員、及人民團體辦事人員學生等燙髮等語、頃特分別函請警廳、社會局、實行取締、及請各機關嚴飭所屬、禁止燙髮、

禁市民自由販賣 清除糞便託辣斯

京市清潔所即組織成立 包辦清除公私所有糞便

京市府當局、前以市內各公私廁所、設備簡陋、且情形複雜、無法加以管理、影響市上衛生甚大、爲謀根本加以整理起見、特擬定招商承辦、清除糞便辦法、于去年年底招標承辦完竣、茲悉該項清潔所、現正着手組織、不久即可成立、成立後、則京市所有公私廁所及便池、以及各住戶商店、或機關團體之糞便、概由清潔所逐日派夫清除、禁止市民自由販賣、市府以該清潔所成立在卽、昨特將清除糞便暫行規則公佈、

市府核准 旗地登記辦法

市財政局以本市旗地、原係前清八旗駐防官兵所承租之地、歷經政府發有租照、按年繳收租金、外准許推讓、不許杜賣、自市府成立、該項旗地、由旗民生計處移歸前土地局辦理、其所有權應屬公有、前因舉辦土地登記、特根據規則、將應行登記之權利、分定種類、現已決定爲所有權、地上權、永佃權、地役權、典權、抵押權等六種、該項旗地、除所有權係屬公有外、各戶所租旗地、係屬何種權利、尙無規定、現亦已依其性質、將房屋列入地上權、耕種地或空地列入永佃權、仍各添註其原有名義、以符權利之規定、此項辦法、已經市府核准照辦、

陳子清繪竹石

正社書畫展覽出品之一

攜款救情郎郎死爲守節 洋場中有斯情妓

慰大婦出私財 甘當寡二房教養遺孤子

孫蓮芳現年二十三歲、蘇之吳人也、曾畢業於小學、十二歲喪父、十三歲喪母、既無兄弟、又寡姊妹、乃依舅氏度日、學習女紅、不料舅氏見伊姿容豔麗、嫵媚動人、乃懷不軌之心、假以送至上海某工廠學習職業爲名、實則將其賣入烟花、得洋三百元而歸、時蓮芳年方二八、滯塞鄉村、不知城市黑幕、任人促弄、如墮霧中、蓮芳因嗟命薄、本意放蕩形骸、以求速死、不

·開懷之夕· 竟遇情郎·

料開懷之夕、竟遇情郎、體貼依偎、愛憐特甚、因是放蕩之心、爲情所羈、一變而爲鍾情之婦、情郎爲方正民、本京人、在滬四馬路開設正民百貨公司、規模宏偉、資本雄富、一見蓮芳、認爲仙子、遂傾心相慕、不惜鉅資、願爲開懷、如是一朵薛花、已爲方郎採得、自正民與蓮芳梳攏後、知其身世、格外憐惜、蓮芳雖樹幟爲驚花老九、實則爲正民獨有、並欲娶爲小星、奈大婦不允、致未果、先時正民之生意、非常發達、自滬戰後、日形凋零、漸有不支之勢、乃收束回京、與蓮芳敘別、相對

·五載情深· 黯然別離·

飲泣、難捨難分、狀至淒慘、蓮芳自正民回京後、堅不另接他客、鴇母亦以其獲利甚多、不加強迫、

·聞郎抱病· 攜款奔援·

正民歸京後、住居洪武路前周姓之屋內、奈命途多舛、歸京年餘、而臥於床褥者、佔十分之八、事先曾函告蓮芳、蓮芳聞訊、心如刀割、乃自備身價、與鴇母脫離、攜帶原日方郎所給纏頭、遠來京市、因時日有延、病已無救、至是相抱痛哭、正民之妻、旁視愕然、繼而由蓮芳細訴苦心、方妻爲之所感、亦俯首流淚、

·天不假年· 願爲守節·

自此蓮芳遂居方家、正民如昔、無如正民因雙目失明、悲憤逾極、病入膏肓、藥石無救、竟於元月二日魂歸蓬島、蓮芳哀痛、如喪考妣、暈絕數次、幸得復蘇、而正民之喪葬用費、約共千元、概由蓮芳支付、其心可謂盡矣、尤不止此、並於昨日邀集方族、建議守節、商之方妻、願作二房、並將私款悉數獻出、培植兒女、以慰幽魂、至今方妻方族、無不感激、吩咐兒女、不准以姨娘相呼、須如生母同等尊敬、並將蓮芳事跡、刊諸族譜、以示後人云、

正社書畫展覽

昨有千餘人參觀

蘇州正社假中央飯店展覽古今書畫陳列作品之豐富爲歷次展覽會所僅見昨日適值星期前往參觀者有陳璧君唐有壬梁寒操羅家倫徐謨錢昌照徐悲鴻等計一千餘人頗極一時之盛、

天氣報告

國立中央研究院氣象研究所一月六日下午七時三十分發出天氣報告云：(一)本京未來二十四小時內天氣陰、或有微雨、風向東及東北、(二)六日本京天氣陰、降水有雨跡、最多風向東北、濕度最高七·九度、最低一·八度(攝氏)、

小評

取締男女燙髮

愉

首都新生活運動促進會、昨日決議、嚴行取締男女燙髮、以重衛生、而端風尙。此當屬摩登男女所不樂聞，但係改良社會風氣之一端也。

燙髮無非爲美觀，然不論男女，頭部之美觀條件，不僅在乎燙髮。古人有言：『身體髮膚，受之父母，不敢毀傷』。今夫燙髮，以捲曲爲美，以波紋爲美，唯其須使髮捲曲生姿，又唯其須使髮波紋畢現，於是燙以鐵鉗，猶恐不能持久，且用電力，如受重刑；祗求達到髮部美觀之目的，如何毀損於髮，未暇計及。都市社會之摩登男女，乃以風氣所尙，鬪奇鬥勝，燙髮遂成爲理髮店之主要營業矣。

首都新生活運動促進會，致函警察廳及社會局，取締理髮店所用燙髮器具；并禁止黨員，學生，公務員，教職員，人民團體辦事人員燙髮。照此辦法，今後任何人惠臨理髮店，似應先填寫職業調查表後，理髮師方可動剪刀，否則有違禁例，即當處罰，非雷厲風行，不足以觀實效。爲糾正社會風氣起見，手續縱使煩瑣，豈可憚煩勞哉？雖然，男女黨員苦矣！男女學生苦矣！男女公務員苦矣！男女教職員苦矣！人民團體男女辦事人員亦苦矣！

最新水汀設備全院溫暖適度

首都大戲院

連日滿客 精彩好看

今天(二時半 五時半 八時半)開映

光芒萬丈 聯華鉅製

羅明佑監製 吳永剛導演 執照(字一四一四號)

神女

她的動作越是妖嬈越是惹人哀憐

身體屬於人，任何男人得一任踐踏，像泥土般的；心靈屬於子，她的純潔像母愛一樣聖，應受禮敬。

阮玲玉 黎鏗 主演

森源祥金腿鷄鴨號酬謝主顧奉贈精雅日歷一萬份

購貨二元奉贈一份

本號精製 金華茶腿 香肚臘腸 官禮鷄鴨 應時滷菜

總號分號同時舉行

總號：長樂路武定橋西

分號：太平路吉祥街北段

(此項日歷多買多贈以贈完爲止)

大預言家 漢口伍覺初 潤資外埠函索即寄

接談時間 上午九時至十二時 下午二時至八時半

別署碧海乘舟

淮海路龔家橋一〇一號

預言家 許南屏命相

寓安樂酒店前二樓二三三號

相金一元

市商會函各同業公會 商店貨品須標明原產國

各商店應於一個月內一律辦理完竣 外國貨冒稱國貨者卽分別處予罰金

首都各界提倡國貨委員會、以各商店應將貨品標明國貨與外國貨字樣、使購者易於別識、經修訂規則、呈經市政府核准公佈、市商會改組委員會、頃奉市府令飭施行、特於昨日特函各業同業公會遵照辦理、茲錄誌其原函暨規則全文如左、

◇函各同業◇

市商會致各業同業公會云、逕啓者、案奉社會局訓令、據內開、案查前奉市政府訓令、據首都各界提倡國貨委員會、呈以本市各商店、類將國貨與非國貨混置一處、使購者難於識別、影響至鉅、請將國貨與非國貨分別標明辦法、予以推廣等情、轉飭遵照辦理等因、經將南京市綢布業商店貨品標明規則、修正、爲南京市商店貨品標明規則、呈請公布施行在案、茲奉市政府第一〇六九九號指令內開、呈件均悉、查所擬修正該項規則、尙無不合、除核准公布外、仰卽遵照施行等因、奉此、除佈告並分行外、合行抄發原規則、令仰該會通告各商店、一體遵照辦理、此令等因、並抄發南京市商店貨品標明規則一份到會、奉此、相應函轉、卽希查照轉知各會員商店、一體遵照爲要、

◇規則原文◇

南京市商店貨品標明規則、

第一條 凡本市各商發賣貨品、必須在貨品名稱及價碼標籤上、或置放處所、分別標明國貨或某國貨(如英國貨俄國貨等)字樣、

第二條 前條所稱國貨、依實業部頒布之中國國貨暫訂標準辦理、

第三條 標明貨品、如發生疑義時、應通知原批發廠商解釋、並將辦理情形、報告各該業公會、轉呈社會局備查、

第四條 規模較大之商店、應另設專部、陳列國貨、

第五條 各商店如將非國貨冒稱國貨、一經舉發或查明、即由社會局按其情節之輕重、處五元以上二十元以下之罰金、

第六條 本規則頒布後各商店應於一個月內將貨品標明完竣、新設商店、應於開業時遵照辦理、

第七條 專售國貨之商店、不適用本規則之規定、但須呈報社會局備案、前項商店、如有販賣非國貨情事、依照第五條規定罰辦、

第八條 本規則自公佈日施行、如有違反第一第二第六各條之規定者、由社會局依照行政執行法處罰之、

本京昨日起 實行抽查印花

檢查人員均攜帶證照

實塔圖樣新式印花稅發行後、其檢查事務、由各省市政府督飭所屬負責辦理、並責成各菸酒稅局分局抽查、以杜弊端、關於本京抽查印花事宜、係由江蘇第六區菸酒稅稽征分局辦理、現悉該分局已轉奉發下印花樣本、於昨日起實行派員赴各商店抽查、由局另行編製證照、頒發各檢查人員隨身攜帶、以杜冒充、

社局調查 京市存米數量

非常充足不許抬價

京市米價、近日漸趨穩定、或不致再漲、昨據社會局負責人語記者、大勝關徵卡、已於去年底實行撤消、各地米糧、源源運京、現全市各合作社各米店糧食行等、所存米糧確實數量、經派員調查非常充足、絕不致發生恐慌、如有故意高抬

中國酒精廠 下月正式開幕

現已非正式出貨

【上海六日中央社電】實部與僑商黃江泉合辦之中國酒精廠、已非正式出貨、日可出四千加侖、成績頗佳、現定三月十五日正式開幕、

國內公債 本年應還本息

每月約爲八九百萬元

本年一月起至十二月底止、國內公債應還本息數目、茲向財部方面、調查其逐月數字如下、(單位以分爲起點)一月份七·八〇〇·四四七·五三、二月份六·〇二五·一六七·五三、三月份一二·五七七·五六二·六一、四月份七·八九七·七八七·五三、五月份五·五七一、·六四七·五三、六月份九〇〇八四·七七七·六一、七月份八三五六·七〇七·五三、八月份五·五八四·八〇七·五三、九月份一二·九五一·四九〇·一一、十月份九·〇一五·九八七·五三、十一月份五·五三三·〇三二七·五三、十二月份九·〇四一·二二七·六一、

江浙十四家絲廠 合組聯合絲廠

目的在開闢海外銷路 辦法將統一各廠營業

江浙絲繭商、以年來華絲外銷、備受日印絲之影響、若不亟謀挽救、勢將使世界市場、無華絲立足之地、前曾由經委會蠶桑改良委員會及蘇浙建設廳商議挽救辦法、茲悉已決定設立江浙聯合絲廠、參加此項組織者、計爲永泰等十四絲廠、共性質並非集資創辦、係將原有各廠營業統一管轄、如收繭之核定價格、視各廠需要、統一收購、一方面注意改良繅絲之色澤條分、以適應國外需要爲主旨、專遣人員赴美法等國設法推銷、冀集中絲商力量、挽救華絲之頹勢、故聯合絲廠本身、所負使命、係劃一進貨價格、及設計外銷事宜、所有盈虧仍係由參加各廠商負責、該廠辦事處、將分設滬杭錫各地、本年蠶絲登場時、卽可實行、

三北公司 鎮海碼頭築成

【上海六日中央社電】三北公司在鎮海自建碼頭已完成、新闢滬鎮線、定七日開航、

滬航政局擬 劃一江輪鋪價

擬先從招商三北試辦

上海航政局、近因行駛長江之中外輪船三等艙內、售賣鋪位、茶房每藉故向旅客訛詐、甚至三兩站之航路、而所索幾超過票價一二倍、爲害行旅、殊匪淺鮮、現擬劃一售賣鋪位價格辦法、按水程計算、每段售費若干、除規定價格外、不准向旅客多所需索、並已先從中國招商三北兩公司開始試辦、再推行於外輪云、

路局運國產 鋁器火柴材料

係公開性質列入特價

鐵道部昨電令各路局、國產鋁器及國產火柴並材料、有證明書者、經核准減價收費在案、查上列兩項減價辦法、係屬公開性質、均應列爲特價、仰卽遵照辦理、

實部調查 各地漁業概況

謀保護漁權發展漁業

實業部以我國漁業、常受外人侵犯、以致日形衰落、茲爲保護漁權而謀發展起見、會咨請海軍部、及沿海各省市政當局、嚴防外人侵漁、并請擬具護漁辦法、近實部謀詳盡起見、特調查各地漁業概況、計分、㊀漁區名稱、㊁漁場地點、㊂漁船數量、㊃漁船種類、㊄漁產種類、㊅漁獲物估價、㊆採捕時間、㊇銷場、㊈漁民生活概況、㊉漁會(或公所)概況、⑪漁場治安狀況等、將由各該地塡具呈部審核云、

江甯縣府 辦理耕牛貸款

每頭借三十元爲限

江甯自治實驗縣政府、爲保護耕牛、增進農事生產起見、曾於去歲十一月一日起、舉行全縣耕牛登記、茲悉該項登記事宜、已於去歲十二月底辦理竣事、共計登記耕牛四萬七千餘頭、現該府爲辦理登記後之第二步工作、向上海銀行與南京農民銀行、商洽借款十萬元、辦理耕牛貸款、由各村農戶組織耕牛會、每會以牛三十頭爲限、再由數十耕牛會、組織耕牛聯合會、就適中地段、設一辦事處、在縣政府監督之下、負責向上述兩銀行、直接辦理貸款、每牛限貸款三十元、并規定農隙時、先貸十五元、春忙時再貸十五元、以期有裨農事、而免有挪作別用之弊、此項辦法、業經公布、於本年一月一日實行、聞連日辦理情形頗順利云、

京市糧食

△米 每石價

品名	價
陳上洋熟	一三·三〇
洋糙	一〇·三〇
上熟	一一·四四
黃黃糙	九·五五
黑熟	一三·四〇
黑元熟	一〇·三〇
上糯	一一·三〇
糯糙	九·五五

△麥 每石價

品名	價
號大麥	二·一三
一號大麥	三·四〇
一號小麥	三·七〇
二號小麥	三·七〇

△菜價 每元

品名	數
猪肉	五斤
黃牛水牛各	五斤半
鷄蛋	四十七個
鴨蛋	大三十六個 小四十個
鹹鴨蛋	四十二個

京市金融

△錢市

品名	價
雙輔折	七〇
小洋折	七四九
雜角折	七三
新角折	五〇九
銅元折	三角二〇五
大洋兌小洋	十二角三五一
大洋兌銅元	三千一二〇
雙角兌銅元	四百六十七文
一元合小洋	十角七八三文

△金銀(兩市)

品名	價
赤金出售	九·〇〇
赤金收入	九二·〇〇
紋銀出售	一·五五
紋銀收入	一·二〇

長江船期

△一月七日

	上水	下水
招商	無	江華
怡和	平和	無
太古	湘潭	無
三北	無	無

△一月八日

	上水	下水
招商	江新	無
怡和	無	無
太古	無	重慶
三北	無	無

新華信託儲蓄銀行

在勵行新生活時期餽人禮物不如改贈

新華禮券 既可自除其奢 並可勸人以儉

【優點】此項禮券總分各行皆可兌現移作存款塡發日起計息本京中國交通兩銀行及支行均有代售

總行：上海江西路

南京分行：大行宮 電話：二三三六五

絲綿馬甲 被胎

你如果相信不久就要大冷的話，請趕快到太平路一百號，開明書店對面，裕綸絲綿號去，購辦各種禦寒的勝品，貨眞價實，祇要你去比較一下，就知道這裕綸的絲綿不便宜是嘴頭的一句話，便宜就是了。絲綿馬甲，身材大小，件件都有，每件自一元起，至二元二角五分止；被胎，衣，褲，袍胎等，又代翻新舊衣被，取費低廉，定價不等，方便妥當。

上海 大美晚報 (華文)

上海愛多亞路十九號

消息迅捷 報道翔實

言論公允 態度光明

不受利誘 不畏威脅

歡迎訂閱 每月七角 國內半年三元六角 全年六元二角 郵費在內

電話八四〇八〇(四線轉接各部)

旅行世界之健足團抵閩

作十年長期三萬里距離

團員盡屬華人五男一女現僅剩二人

中途遇險三次不屈不撓決堅持到底

【福州特約通訊】旅行世界之中華健足團、日前由閩東抵省、連日參觀省會各學校、省人士投刺訪問者、踵趾相接、該團爲節省問答時間起見、每客來卽出一大卡片、面書團員之籍貫姓名、背誌此行之目的、及十五閱月經歷之過程、內容錄次、

施行目的

「我們這次旅行、主要意義、是在用腳踏實地、以考察所得、著書立說、將來作改良全國教育的貢獻、我們考察的範圍、是各地人民生產狀況、工商、教育、交通、和自然的地理、我們已經走過了晉綏察冀魯蘇皖七省、預計中的將來行程、經浙閩粵桂黔滇向康藏走、我們很欣喜地把過去考查所得的印象來告訴大衆、同時每至一處希望當地各界人士、肯將本地風土情形、儘量的指示我們、」記者訪問該團時除接受以上卡片外、尙作長篇談話、探得詳情如下、

暢談經過

該團爲河南中州大學畢業生王慕霞、薛紹銘等同學六人（內女性一人）所組織、王薛二君、均在壯年、各已授室、高堂健在、家頗小康、其夫人亦均爲智識界份子、家庭中樂融融也、然二君尙不以此自滿、極思效哥侖布作冒險之旅行、于是發起組織該團、其旅行路線、除水路無法步履外、概行安步當車、無需輿馬、計劃自中州起點、循黃河以西、入晉、綏、察、冀、再入魯境、以達江蘇、循京滬鐵路入浙省西境、以達閩東、抵福州、再赴福清步抵莆仙、泉惠、入廈門、改乘日輪赴台灣考察、旋廈陸行入漳州、循龍岩東、出潮汕入粵之惠州、轉肇慶而入桂西境、再由桂林折入貴陽之南隅、以達雲南、迤邐入川、由川邊直赴康藏出尼布爾、阿富汗、卜丹、遍歷中亞細亞、及印度全境、以入南非洲作十年長期三萬哩距離、週游環球之壯舉、

同伴六人

該團六人、行抵綏遠境後、以塞感過烈、同時病倒四人、均因長寒不耐、無顆調攝、中道折回、所剩王薛二君、恐人竊笑、決堅持到底、發誓非達非洲、誓不足履故里、故此次該團抵省、祇有王薛二君、至旅費除臨行由王薛二君家人籌帶一百五十元外、（王薛二君對家庭均不告以實、給謂赴京參加文官考試者、）餘均由各地熱心人士捐助、又該團截至抵閩止、途中遇險凡三次、

遇險三次

㈠在山西保孫殿英叛兵、以彼此言語相同、不獨未蒙損失、臨行反承贈以路費十元、㈡在察哈爾、適劉桂堂匪被擊退出察境、該團後至以服裝衣色相同、官軍誤爲劉部落伍之匪軍官佐、乃加以扣留、僅五十分鐘、經該團交出各種旅行證據、由宋哲元部師長某審實後、卽准恢復自由、承贈費贈馬、派兵護送、該團辭馬納費、互慶佳運、㈢在江蘇海州遇該地土匪、此役損失最重、所有現金四十元、照相機、及衣服行囊、概被搜劫、該團不顧一切、奮勇前進、堅決精神、難能可貴、現該團王薛二君已於日昨由省出發福清、繼續其遠大之前程、送行者有青年會各校學生云、

海屬四縣烟毒

月銷煙土七千餘兩

【海州特約通訊】本邑暨灌雲、沭陽、贛榆、四縣、雖地處海濱、唯嗜毒者衆、尤以本邑爲最、茲特從事調查、計海州登記烟民爲一〇三八人、每日吸土五四兩〇三五、月計一六三二兩一〇五、灌雲一二九人、每日吸土一〇兩〇七八四、月計三〇二三兩五四〇、贛榆九七六人、每日吸土四四兩二一、月計一三二八兩、沭陽八一七人、每日吸土一四二兩八五三、月計一二八五兩五九、總計四縣每日銷土二二四二兩二五〇五、每月七千二百餘兩、烟民三二五〇人、亦可謂不少矣、

蘇北交通近況

清鎭內河小輪暢通

汽車黃包車日益多

【淮安特約通訊】江北交通、素稱閉塞、現值冬防之際、各縣匪警、時有所聞、行旅尤視爲畏途、將委員長主張興築之京魯鐵路、業由經委會及蘇建廳積極籌建、該路貫通江北、對於各縣交通、裨益頗多、甚望早日觀成、江北人民、當受惠不淺、茲將江北交通近况、概述於次、

水路方面

清（江浦）鎭（江）間航行之內河小輪、爲江北惟一之交通、沿途江都、高郵、寶應、淮安各縣客商、皆喜乘之、蓋清鎭近四百里之路程、捨此而外、別無較安適較經濟之交通工具耳、往歲一至冬季、運水低落、航行卽告停頓、今歲冬間、運河水既未降落、水復未結冰、以故清鎭來往小輪、暢通無阻、行經界首附近、月前揚子下游遇匪、幸救護得力、匪未得逞、刻省保安司令部已每日派遣兵士、隨輪保護、並令各輪船公司、制止逾量載客、計運原開輪班、分爲上下午各一班、以利行旅、此後清鎭交通、當更有進步矣、清滬聯運航輪、已於去歲八月間開始通航、惟行至霍家橋時、須一度換船、手續稍覺麻煩耳、此外清（江浦）宿（遷）間小輪、現亦通行無阻、

陸路方面

年來江北公路、日有進展、現下清揚、淮海、清沭各地間、均有汽車通行、惟車班少乘客多、擁擠異常、且路途不甚平坦、乘客頗覺顚簸之苦、一遇陰雨、道途泥濘、汽車卽告停班、時開時停、乘客更有捉換不定之感、除此而外、黃包車爲江北各縣交通重要工具、舉凡各縣城市及重要鄉鎭、均有黃包車往來其間、車價亦不甚昂、蓋江北人民、依此爲生者、日益衆多、目下交易、頗有不景氣現象、設遇冬季內河小輪停航、此輩苦力、率多於風雪載途時、長途跋涉、取得相當之代價、然旅行者、除萬不得已時、大多不願乘車行遠路也、

海州

縣黨部籌設診所

本縣區黨部特派員蓋建華、鑒於本邑地瘠民貧、窮民每一罹疾、則苦醫藥無資、現爲救濟彼輩起見、決籌設貧民診療所一所、專施醫藥、并聘東海區行政督察專員李亞平、縣長孔充、戒烟所長羅魯南等、爲籌備員、至診所醫師均請戒烟所醫士兼任、概爲義務職、

各地簡訊

揚州

陸曠娥遇人不淑

溧陽女子陸曠娥、年十八歲、前爲葛惠民、由溧帶揚寓居多子街雙桂巷鼎陞旅館內、據葛云稱、陸係伊妾、嗣葛因赴滬圖事、未便將曠娥帶與同行、乃與該館主陸明禮將曠娥暫住此處、距葛赴滬多時、音信杳無、館主陸明禮、向陸盤問之來由、據稱係爲葛勾引姘識、四日晨曠娥忽然逃走、行至福運門外徘徊、爲崗警瞥見、該女形色慌張、遂將其帶所、經揚巡官詢悉一過、認爲形跡不檢、備文解送公安局發落、

新生活運動總會報告　一年來新運史實（四）

九、各省市各鐵路各航輪及海外僑胞新運之推行

從開端迄去年底之各地情形

甲、各省市　凡已改組成立之省市會、總會均製發工作計劃原則、以期推行之一致。詳細推行項目、由各該省市按照實際需要、自行擬定。現工作均得一致之進展。

乙、各鐵路　各鐵路爲國家交通命脈、關係往來旅客之生活、至重且鉅。總會改組各鐵路新運會後、并頒發工作計劃原則、由各路自訂詳目施行、現在各路、均有迅速之進步。

丙、各航輪　國內各航輪、尤以外商所營者、頗不合新生活之要求、總會爲徹底改革起見、擬成立各航輪新運會。惟以各航輪積弊太深、非從其制度及經濟關係加以改革不爲功、刻正與其主管機關商洽中。

丁、海外僑胞之新運　新生活運動自在南昌發軔後、海外僑胞、亦紛紛函請成立新運會、總會應事實之需要、特製訂海外僑胞新運會組織大綱、由中央組織委員會及外交部令發海外總支部及各領館負責主持。

十、進一步之運動準備

新生活運動之初步工作、在於國人最易實行之「規矩」「清潔」兩項、然新運最高之目的、決不止此。蔣委員長手訂綱要中：「國民生活如何始得高尙？曰生活藝術化；國民生活如何始得富足？曰生活生產化；國民生活如何始得鞏固？曰生活軍事化」。此生活之藝術化、生產化、軍事化、卽爲新生活運動最高之要求、亦卽整個運動進一步之工作、總會爲準備進行此項工作、因成立軍事化、生產化、藝術化三研究組、進行研究及草擬推行方案。現各項方案、已將擬就、二十四年之開始、卽將進行第二步之推動矣。

十一、本年運動之總回顧

新生活運動、自本年二月發軔後、進展及成效若何？均有事實可以參證、無庸縷述。惟查本年運動之行徑、儼然分爲數個時期、卽（一）自二月新運之發軔、至七月一日總會成立以前、爲新運發軔及自由發展時期。（二）自七月一日總會成立之日起、爲全國運動統一、及工作步驟整齊劃一、漸由宣傳入於實際行動之時期。（三）自本年底起、新生活運動漸由於「規矩」「清潔」之初步時期、而入於生活之軍事化、生產化、藝術化進一步推行之時期。總之生活無止境、新生活運動亦無了時。換言之、此項運動、將隨吾民族、吾國家以俱進。吾民族能否復興、吾國家能否強盛、全視吾人能否努力此項運動以爲斷、國人共努力赴之！（完）

公佈欄

江蘇江寧地方法院檢察官批示

具狀人李潔安狀一件・爲仍請求依法上訴由・狀悉・所訴各節・前已批示在案・仰卽知照・此批・

具狀人陳恕分狀一件・爲請求提起上訴由・狀悉・查第二審判決・並無不當・所請提起上訴・應毋庸議・此批・

▽具狀人王鴻來狀一件・爲伊媳王徐氏捲逃無蹤・請求備案由・狀悉・既無告訴意思・所請備案・此批・

▽具狀人杜節鎔狀一件・爲以杜後患由・狀悉・仰卽知照・此批・

▽具狀人吳房產趙節・爲由來・狀悉・該民所請・無案可稽・此批・

具狀人劉兆發等狀一件・爲告訴劉兆和等妨害自由・仰與發起人知照・局長批示・

▽具狀人姚杜氏・爲告訴劉兆積・業經公安局提起公訴在案・所請應毋庸議・此批・

由・具狀人凌細法等狀一件・爲再請求救濟由・狀悉・所請各節・已經查明・仰卽知照・此批・

具狀人鄧大有狀一件・爲對鄧大有等不起訴處分聲請再議由・狀悉・該案業經本處偵查終結・已送高等法院首席檢察官核辦・仰卽知照・此批・

江蘇江寧地方法院佈告　第　號

爲佈告事查本院辦理刑事訴訟案件向係依照法令一秉大公除狀紙費及繕狀費外並無所謂手續費及其他陋規等名目邇來本院煙案激增雖押犯多至千餘人而一切仍照規章辦理風聞有不肖之徒乘機假借名義在外招搖詐財等情事殊堪痛恨爲此佈告商民人等一體知悉倘有被其愚弄詐騙者准赴本院據實控告一經査實定卽從嚴懲辦決不寬貸切切此佈

中華民國二十三年十二月二十八日

院長　汪兆彭

首席檢察官　孫紹康

▽爲布告第三次拍賣事查本院執行債權人顧伯言等與債務人杭裕源等爲抵款涉訟等案前將債務人所有坐落南京市挹江門外三金河第三十三號門牌前業及基地及楊樹等經二次布告拍賣後無人合格承買依上次價格減去十分之一作價三千七百五十八元四角六分九厘並定一月廿六日上午九時再爲拍賣凡欲承買是項財產者仍照拍賣程序辦理投標特此布告

▽爲布告事案查本院執行債權人呂蒼岩與債務人宋炳吾等因欠款涉訟一案業將債務人宋炳吾所有南京市挹江門外慶板橋地方窪地一塊查封在案嗣後該債務人對於該項財產如有與第三人爲買賣及其他一切處分行爲者一律認爲無效恐未周知特此布告

▽爲布告拍賣事査本院執行債權人陳棣生等與債務人葛至元爲押板金及押款等案業將債務人所有財物（詳查封清單）查封鑑價二百四十五元八角正在案茲定一月十六日上午九時爲拍賣時期凡欲承買是項財物者仰卽攜帶現款來院向執達員辦公室報明交價承買特此布告

▽爲布告第二次拍賣事查本院執行債權人史文標與債務人俞廣銘爲借款涉訟一案前將債務人所有坐落南京市和平門外七里洲下大灘村第二十二號門牌前田一坵計三畝正經一次布告拍賣後無人合格承買依上次價格減去十分之一作價九十七元二角正並定一月二十六日上午九時再爲拍賣凡欲承買是項財產者仍照拍賣程序辦理投標特此布告

▽爲布告第一次拍賣事查本院執行債權人黃榮卿與債務人王開甲爲債務涉訟一案前將債務人所有坐落南京市弓箭坊第二號門牌內坐東朝西房屋三間經一次布告拍賣後無人合格承買依上次價格減去十分之一作價一千二百十七元八角六分三厘並定一月二十六日上午九時再爲拍賣凡欲承買是項財產者仍照拍賣程序辦理投標特此布告

驚人奇驗

實業家蹇希夷精易理知玄機同人等數年前邂逅大華飯店偶叩以吉凶荷承細批經過前途歷歷不爽流年月令處處週詳至進退謀爲與爲僑界同人等銘感之至先生並精大六壬課有奇驗出人意料之外誠京中預言之魁者潤格極廉同好諸君可一詢之外埠函約五日回件細批三元起碼密函不覆合婚選擇家宅風水兼考壬奇與衆不同

介紹人　何其韋　張元霖　鄧賀儀

赤道人　重訂談命時間啓事

啓者鄙人沉宦海幾浮三十年、倣背天生清風兩袖慨自都門設硯忽忽已閱三載辱承君子光臨囑判前途休吉殷殷雅意蓬蓽增輝車馬盈門感慚何似惟是精神有限於今已人暮年衰之軀要勞人非遠深宵不止大雅君子枉駕或在晨間有失迎迓致令空勞往返歉甚自今日始謹訂上午十時在館專誠候教至於論字下課一概不應酬區區苦衷諸希亮我都中仕女幸垂察焉

館址中山東路二七九號卽大行宮上海銀行東隔壁

外埠函批七日回件　單批二元　雙批十年流年十元　雙批五年流年五元　合婚選吉各四元　雙批二十年流年二十元　郵票十足代收

朝報　津浦鐵路簡明行車時刻表

民國二十三年七月一日起實行

站名	平滬通車 301	平浦通車 305	津浦快車 21	浦徐混合 71	徐濟混合 73	濟津混合 75	濟津混合 77
北平	15.05	18.50					
天津東站	18.20	22.20	8.50				
天津總站	18.40	22.45	9.30			12.05	17.00
天津西站	18.53	23.01	9.47			12.20	17.20
滄州	21.39	2.30	13.22			15.53	21.57
德州	0.20	6.15	7.03			19.47	2.20
濟南府	3.33	10.16	20.54		7.23	23.33	6.05
泰安府	5.42	12.42	23.29		10.33		
曲阜	7.14	14.37	1.24		12.50		
兗州府	7.50	15.30	2.26		13.46		
臨城	10.10	18.20	5.15		17.15		
徐州府	12.11	21.02	7.45	6.10	19.30		
蚌埠	16.19	2.20	13.23	12.30			
滁州	19.36	6.23	17.30	18.17			
浦口	21.15	8.00	19.00	20.20			
南京	24.00						
上海北站	7.45						

站名	滬平通車 302	浦平通車 306	浦津快車 22	徐浦混合 72	濟徐混合 74	津濟混合 76	津濟混合 78
上海北站	16.00						
南京	23.15						
浦口	1.40	19.15	10.00	7.35			
滁州	3.05	21.00	11.40	9.37			
蚌埠	6.38	1.13	16.11	15.12			
徐州府	11.05	6.30	21.30	21.55	7.30		
臨城	13.05	8.38	23.45		9.50		
兗州府	15.47	11.42	2.55		[illegible]		
曲阜	16.14	12.08	3.23		13.56		
泰安府	18.15	14.27	5.42		16.45		
濟南府	20.45	17.05	8.28		19.18	12.00	23.00
德州	0.25	20.52	12.10			15.41	3.26
滄州	3.29	0.31	15.48			19.18	7.24
天津西站	6.30	4.13	19.38			22.52	11.50
天津總站	6.55	4.40	20.10			23.17	12.03
天津東站	7.30	5.20	20.30				
北平	110.4	8.92					

民族雜誌

徵求紀念訂戶　一萬戶

第三卷第一期「兩週紀念號」出版

民族兩週年

一九三五年歐亞局勢的觀察　陳公博
一年來的中國工商業　何炳賢
一年來的中國外交　郭威白
一年來的中國內政　梅汝璈
一年來的中國建設　劉石心
一年來的中國財政與金融　章植
一年來的中國教育　鍾魯齋
一年來的中國僑務　陳春圃
一年來的中國紗業　聶潞生
一年來的中國絲業　繆鍾秀
一年來的中國勞工　程海峯
一年來的中國農村經濟　吳覺農
一年來的中國法制　何會源
一年來的中國文藝　李長之
一年來的世界政治　嚴幾光
一年來的世界經濟　趙康節
一年來的日本政治　林雲谷

本雜誌提高文化水準爲使命，對於學術，願努力作相當貢獻・誕生迄今，已經兩載，每期除特約陳公博先生撰述時事論文外，歷期皆登載政治經濟社會教育等科目之專門著作，均爲國內外專家及大學教授精心研究之結果，有永久展閱與參考之價值。是以兩年以來，深受各界愛護，茲際本誌之兩週年，本社爲紀念及酬報各界之善意起見，特優待訂戶、其辦法如下：

（一）凡在民國二十三年十二月二十五日至二十四年一月二十四日（外埠以郵戳爲憑）惠訂本誌半年或全年者均爲本社紀念訂戶

（二）紀念訂戶優待折扣如下：「甲」現有訂戶或再續訂閱者，一律七折「乙」初次訂閱者：a文化團體及學生（須有學校之證明）七五折 b其他一律八折・

（三）紀念訂戶除享受上列之優待權利外，並贈以八折優待券五張，以便分贈親友，增進睦誼・

（四）紀念訂戶以直接向本社訂閱者爲限

（五）國外訂戶郵費照加・

訂價　全年二・〇〇元　半年一・一〇元　每冊二〇〇元

郵費　國外 三・〇〇元　一・五〇元　〇・三〇元
香港澳門 一・四〇元　〇・七二元　〇・三元
蒙古及新疆 〇・九〇元　〇・四〇元　〇・〇七五元
國內 免收

本期售洋三角

民族雜誌社　社址上海北蘇州路一〇四〇號　總代售處上海黎明書局

南京中南書局代售

浙紹　萬全美紹酒棧

自釀遠年花彫　祕製各種藥酒　專運洋河高粱　越產紅白腐乳

開幕伊始　優待顧客

門市一律八折

地址　國府路半邊街東口　電話　二一〇〇三號

新建優美住宅　選租

地點適中……鹽倉橋・東近交通部鐵道部・西近海軍部・汽車直達・交通便利・
設備週到……每幢計有十餘間・客廳・臥室・浴室・廚房・汽車房・門房・下房・洋台・曬台・花園等・
水電俱全……冷熱水管・電燈・白磁浴盆面盆・抽水馬桶等・
上項工程……粉刷油漆・不日工竣・如蒙承租・請至下關鮮魚巷・美豐祥紙號・或鹽倉橋工程處接洽・
徐愼恪堂謹啓

新建優美住宅　招租

地點適中……玄武門內・西接中央路・東近玄武湖・
交通便利……江南公司汽車站直達・
設計週到……每幢計有客廳・廚房・浴室・臥室・共計九間並有花園・洋台・曬台等・
水電俱全……冷熱水管子・暗線・電燈・白磁浴盆面盆・抽水馬桶等・
上項工程・業已竣工・如蒙承租・請至新街口興業里十七號或玄武門工程處接洽・餘屋無多・欲租從速・
興業公司朱紀生謹啓

各貨一律照原價八折　唱機唱片特別廉價

黑廊街亨達利　太平路中央亨達利　唱經樓亨達利

鐘表眼鏡　總支分行聯合大減價

兼聘技師精工修理整舊如新

備有犧牲品百餘種每人限購一種

報界印刷界公鑒

本所服務社會十有餘載自製各號銅模鉛字材料無不悉心研究品質精良早蒙各界稱贊茲爲便利報界及印刷界需要起見特添製特大號二號新五號鉛字完全本所出品（上海北泥城橋西愛文義路六十九號）如蒙惠顧竭誠歡迎

陳森記銅模鑄字所啓　電話九三六五六

二郎廟　寧波酒樓

十二月十五日開幕

提倡新生活　燕翅席　便飯小酌　價目克己　清潔衛生　諸君惠顧　實行經濟化

和菜　各色口味　招待週到　定價相宜　保滿意

電話二一六三二號

大預言家　龔紹棠

別署　文華館星相獨步

每日上午九時至十二時下午二時至九時

地址：首都下關大馬路泰成綢布莊對面

冠生園　南京支店

巧格力糖　廣東臘味　西點麵包　新會甜橙

分銷處　妙機公司　新街口

楊公井國民大戲院隔壁

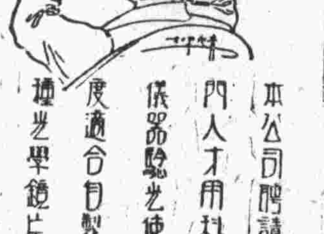

本公司聘請專門人才用科學儀器驗光使光度適合自製各種光學鏡片故價格極爲公道

中國眼鏡公司　南京朱雀路一一七號　電話二三八八三

生生照像館

佈置：有時代的興趣　技藝：有學理的研究　期限：有準定的信約　如承賜顧　取價克己

南京碑亭巷二八號　電話二二〇七二

精益

OPTOMETRISTS & OPTICIANS

敝公司聘請富有經驗曾在美國研究眼光學專家並備有最新式儀器專門各種不健全困難目光凡經敝公司驗光配鏡者莫不滿意愉快如未配就完善稱確之眼鏡者請駕臨一試便知實言之不虛也

中國精益眼鏡公司　南京支店驗光主任王翔欣謹

地址太平路　電話二二三四一號

總公司上海南京路勞合路口　分公司各省各大埠

醫師徐伯儒處方　冬令要藥　凍瘡靈　藥水　藥膏

藥水專治未破凍瘡消腫止痛立見奇功

藥膏專治已破凍瘡無論時期長短雖流膿淌血久不完口之創面一經塗擦止痛生肌奏效奇速

每瓶大洋二角　每盒大洋二角五分　各大藥房均售

經理　南京建康路黑廊街昇平大藥房

人人滿意　皇后飯店

總店　財政部對門

電話　二二二七九　樓上　二一七九六

康福醫所　花柳專科

醫藥

梅毒白濁下疳橫痃　毒性淋腺炎睪丸炎等　重症均限日痊愈　用標準注射法注射六〇六等藥可保全萬無一失

地址　花牌樓南京藥房

白濁花柳病　百齡醫院

負責治療

備有電療・新藥・徹底治療　精割包皮過長毫無痛苦

地址國府路八十五號　電話二三三一四

夫婦醫院

專門皮膚花柳婦產科

地址忠林坊三三號　南嶺　電話二一九四〇

章拯亞醫師

專門牙科

地址黃泥岡八四號　電話三二六三五

淋濁專療所

專治五淋白濁下疳魚口便毒　注射六〇六每針二元　驗血只取五元　及其合併症保全愈　包治淋濁各病　診病時間每日下午二時至八時

地址中山路土街口七十一號

劉壽南醫師

治內外花柳各科

診所白下路昇平巷二號

選租　新式洋房招租

地點　西華門四條巷南段空所
式樣　新式洋房・客廳・臥房・餐廳・氣爐・新式洋樓・上下房間
設備　全部新式水汀・大小房間計十・浴室
接洽　四條巷
租價　特別低廉

遺失聲明

啓者敝人遺失航空員會第三五三號證章一枚除登報聲明作廢外特請補發

濃良啓

夏民醫院

主治　皮膚科　花柳科　內外科

備有太陽燈可治皮膚結核諸症

院長　戴夏民

院址　鼓樓雨花巷　電話二二一八三號

門診　上午八時至十二時　下午二時至六時　出診　下午六時至十時

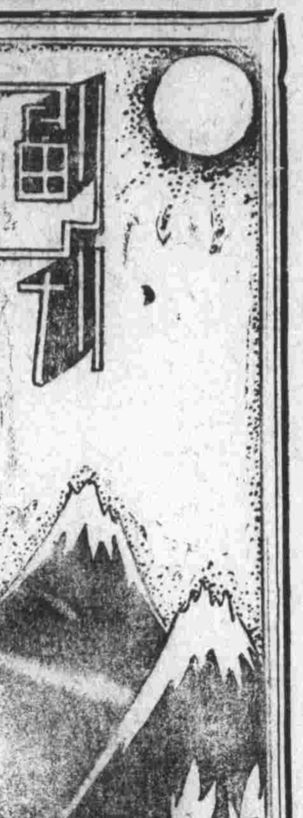

義士

每日談話

古有毀家紓難的義士，史家照例要爲之大書特書。有人說，這些義士大半都是些傻子，也許並罷，但聰明人所編的歷史，對於這些傻子總還是「恭禮有加」的。

至於今日，二十世紀的中華民國，義士更多，——如果你以爲螞蟻是多，則義士比螞蟻更多。——！你在行路時稍爲留神一下，和你交臂而過，或者立在你前面的，十有九是新時代新中國的義士。

不過今之義士與古之義士稍有不同，古義士所要紓的難，未必眞紓，而家倒是眞毀了的，今之義士，則每兩個月還有到四明銀行對「末尾」一次的機會。萬一，天佑善人，毀了一元的家而竟中了兩元的獎，那時更會令一個善士想起了「爲善之樂」而感歎不勝矣。

新聞記者是烏鴉嘴，偏要在這些善士的耳邊，大聲於聒噪着道：「航空獎券開獎九次，民衆報效至少二千五百萬元，但結果公布盈餘，只有三百幾十萬元，而且交去紓難的不過一百萬元」。不免令那些義士如丈二和尙摸不着頭腦，誰都要在心裏這樣納罕着：「那二百幾十萬元呢？」

義士越想越糊塗，不覺喃喃自語起來：那些錢到底到什麼地方去了呢？難道有「毀家紓難」的，也有「紓難成家」的嗎？

空氣在回答他道：「豈敢」！

「寃家」的涵義　藻章

在中歐語中，「寃家」一詞是常常被用着的。其涵義有二類：一是餞別的，即作爲仇人的別名，譬如兩個仇人相逢，互相殘害或存報服之心，就謂之『寃家路狹』是；一是浪漫的，即作爲愛人的代稱，戀愛着的癡男怨女們，往往用來稱其對方。在舊的小說，戲本，民歌及詩，詞，曲上都能常見到這一個名詞。一個名詞而具有極端相反的兩義，還是很有趣的事。

並且這一詞的浪漫的涵義，細細分之，又有幾種，近代詞學專家況周頤氏所著的蕙風詞話上，就有着很詳細的解釋。茲錄於下：

「東浦詞且坐令云：但寃家何處貪歡樂，引得我心兒惡。毛子晉刻入六十家詞，以寃家字涉俚，趾語義之。按宋蔣津葦航紀談；作詞者流多用寃家爲事，初未知何等語，亦不知其所出，後閱煙花說有云：寃家之說有六：情深意濃，彼此牽繫，寗有死耳，不懷異心，所謂寃家者一；兩情相繫，阻隔萬端，心想魂飛，寢食俱廢，可謂寃家者二；長亭短亭，臨歧分袂，黯然銷魂，悲泣良苦，所謂寃家者三；山遙水遠，魚雁無憑，夢寐相思，柔腸寸斷，所謂寃家者四；憐新棄舊，孤恩負義，恨切惆悵，怨深刻骨，所謂寃家者五；一生一死，觸景悲傷，抱恨成疾，迨與俱逝，所謂寃家者六。此語雖俚亦余之樂聞耳云云。樸質爲宋詞之一格，此等字不足爲疵病，唯是宋人可用，吾人斷不敢用，若用之亦不足爲疵病，則駸駸乎入宋人之室矣。」

從這段詞話裏，我們知道「寃家」這一詞，在文藝作品中是有如許的妙用的。不過用在詞中，似乎不自宋人始，我曾見一首唐人的小詞，也這樣塡着「門外獨兒吠，知是蕭郎至，剗襪下香階，寃家今夜醉。扶得入羅幃，不肯脫羅衣，醉則由他醉，猶勝獨睡時。」

是則自唐人已慣用這一詞了。我們若果有暇翻尋唐以前的文藝作品，恐怕還能發見這一詞的更早的來源也未可知。總之，這一詞因爲充滿了浪漫的意義，所以爲文藝家所樂用。譬如紅樓夢描寫賈寶玉同林黛玉「拌嘴」後互相不理時，賈母就抱怨說「我這老寃家是那世裏孽障，偏生遇見這麼不省事的小寃家，沒有一天不叫我操心！眞是俗語說的：不是寃家不聚首！幾時我閉了眼，斷了這口氣，憑這兩個寃家鬧上天去，我眼不見，心不煩，也就罷了！偏生又不嚥這口氣！」自己抱怨着也哭了。

於是乎「這話傳入寶黛二人耳內，他二人竟從未聽見過「不是寃家不聚首」的這句俗話；如今忽然聽了這句話，好似參禪一般，都低頭細嚼這句話的滋味。都不覺潸然泣下，雖不會會面，然而一個瀟湘館臨風洒淚，一個是怡紅院對月長吁。卻不是人居兩地，情發一心麼？」

一個名詞能令一雙戀愛着的兒女聞之這麼感動，去『低頭細嚼牠的滋味，好依參禪一般』，牠的魔力是多麼大啊！然而從紅樓夢的這一段描寫，我們又知道，不但戀愛着的少年人可用寃家以稱其對方，便是老年人，對於他們的兒孫愛恨時交迸時也可用之，譬如賈老太太也自稱爲「老寃家，」稱寶黛爲「小寃家」是。俗語說：「有兒有女是寃家」，還「寃家」的涵義是介於愛與恨之間的，賈母之說當源於此。那麼這可謂寃家的第七說了。

謝六逸　梅

謝六逸爲海上胖文學家之一，其夫人爲窗波籍，善作獅子吼，每有女生造府問業，輒遭白眼，甚或惡聲出於闈內，以此女生咸不敢造次登堂，六逸無如何也。六逸索嗜剝皮（按即雀戰），其夫人則不樂此，常與絮聒。一日有友約往剝皮，六逸情急，遽用日語會談，使其夫人如墮五里霧中，莫知所云，乃得逍遙閫外，亦云幸矣。

辛亥三月二十九日廣州舉義之軼聞　四儀會

自經此役痛殲後，革黨遂紛紛竄匿，而緹騎亦四出，紛紛搜查，以小北一帶，發現者爲尤夥。聞亂黨之在粵垣者，不過三百餘人，而陣斃者與擒獲者，據各報所載，已達二百五十九人，亦云酷矣，方事起時，風聲鶴唳，人心皇皇，汽車輪船，並各鄉渡皆遮斷交通，順德之樂從墟，有革黨一隊，分頭起事，糾合至千餘人，而順德之容奇桂洲馬甯甘竹龍山，暨南海之九江等處，各土匪亦乘機而起。樂從之革黨，於三十日起事，欲牽制省城，於初二日下午，有大股由樂從墟渡河，取道瀾石石灣，擬進襲佛山。渡河時，適遇江固江鞏兩兵輪援兵至，發炮攻擊，斃百餘名，革黨退由淺水河溜過河，兵輪以吃水深，不能駛進襲擊。革黨以三百餘人，直抵佛山，於通濟橋與防兵遇。擲發炸彈，管帶馬惠忠陣亡，防勇斃二十七人，後各圍勇踵至，革軍退守山崗時，適有省城援兵四十名到，駐於蜘蛛山贊翼誠善堂，方食，忽被革黨猛攻斃多人。

三字經　章太炎重訂　張破浪

三字經者，凡中國兒童，在過去時代，所視爲必讀之書也。自學校開設，教科書興，非在私塾肄習者，均已將此書束之高閣，惟是該書內容，對于史料事物，序述詳而文義簡，易記易熟，亦有一部分之價値。因是，餘杭章氏太炎，爰是書而重訂之，茲錄其題辭如下：

三字經者，世傳王伯厚所作，其敍歷代廢興，本訖于宋，自遼金以下，則明淸人所續也。其書先舉方名事類，次及經史諸子，所以啓導蒙稚者，略備。不相雜廁，以校梁人所集千字文，雖字有重複，辭無藻采，其啓人知識過之，即急就章與凡將篇之比矣。余觀今學校諸生，並五經題名歷朝次第而不能舉，而大學生有不知周公者。乃欲其通經義，知史法，其猶使眇者視，跛者履也歟。今欲重理舊學，使人人誦詩，書，窺紀，傳之，吾力弗能，已若所以詔小子者，則今之教科書，固弗如三字經遠甚也。閒常舉以語人，漸有信者，然諸所舉人事部類，其印者猶有未具，明淸人所增尤鄙，于是重爲修訂，所增入者三之一，更定者亦百之三四，以付家塾，使知昔儒所作，非苟而已也。在中華民國十七年季春，爲章氏所重訂，其所增者，有：既識字，講說文，有古文，大小篆，隸草繼，不可亂。有：十二史，淸祚終，凡正史，廿四部，益以淸，成廿五。有：漢賈董，及許鄭，皆經師，能述聖，宋周程，張朱陸，明王氏，皆道學，屈原賦，本風人，逮鄒枚，暨卿雲，韓與柳，並文雄，李若杜，爲詩宗，此其大略也。

夫子廟內之攤市（中國攝影新聞社）

▽秋水君：尊稿請即寄來一閱。（編者）

白水被難記　六　天流

琦會意，即於室隅几上，裁紙邊幅寸白，書速辦二字，投之地，而目視所隨護兵，引以注意於地。其護兵果拾之還出，乘汽車歸，以投英武。時爲四時十分，英武果即復綁白水以行，至是白水似稍知凶狀者，其態度忽溫和，求無去是室，而英武强之。詢其故，乃以宗昌之命，及琦之速辦字示之，乃始知文字之禍，今蓋爲五十四年之最後期矣。乃求通電其家人道永訣，英武堅不許，乃求紙筆作遺書，哀懇再三，始與之。執筆書曰我命在頃刻，一切無從說起，愛女教以讀書，善爲擇配，兒速電回國，不必再學，小鈴寶玉和好過度日，後事託律閣秋微和某某代爲之，我平生不作虧心事，天必佑我家也。八月六日白水絕筆。書畢并將身佩之金表漢玉數事，從容以手帕爲一包，託致之家人。英武遂命以人力車載之，簇擁以赴天橋，時爲四時四十分也。當復與琦陰謀白水之命也，律閣大可猶未之知，正以漢高釋韓信，唐宗釋郭子儀，均生之於刀斧之餘，而得其大用，冀以漢唐英雄之美談，欣動宗昌之心，虔龢兩人，稔知復意，不欲過拂之，因以做淸例斬監候之說以進，宗昌雖嗜殺，於白水初無必死之意也。既知可以示威，而飾復之面，遂亦許之，乃囑虔爲草命令，而自畫押，交大可持赴琦部行。事出輿論雖不敢紀實，而時人無不知之者，故對復與琦多側目，而兩人亦懼有爲之諝寃者，乃僞造西北軍要人，潛匿東交民巷者，致白水密函數件焉。函中初作感謝助力之意，繼約與會，末述遣察哈爾興業銀行紙幣五千圓，餘則故作迷離不甚不解之詞，其下款署文武生，蓋影射熊斌，以其西北軍中知名者，時避居六國飯店也。

婦幼科女醫士 魏新綠　內科醫士 葉古紅　上午門診一元　下午出診五元　診所國府路東箭道南　電話二三六六一號

北平德聚昌各種 皮貨大減價 寓白下路大成旅社內

名媛閨秀們的摩登約會！
因一般顧客都是高等女眷，不雜下流，所以名媛閨秀們喜約到安樂女浴室出浴，既摩登又衛生，代價亦不貴啊
地點安樂酒店女浴室……　券資五角　優待券每本五張二元

同德堂壽材局　專售　眞正陰沉　紅心油杉　洲桐圓心　各種式樣　金絲香楠　川貴柏木　獨幅八仙　一應俱全　花牌樓松濤巷內　電話二三七三一

妙機公司　應時禮品　中山東路新街口　電話二二〇八五　糖果餅乾　廣東臘味　玩具食品　美酒名煙

耶誕節

自上海寄

蘇三作文　月玲作畫

禮拜堂建築的尖頂上縈繞着嚴穆幽揚的鐘聲，在天空中激盪，又是一個美麗的耶誕節在瘋狂的上海季候裏滑過了。

說起來，正是可憐的很，上海的繁華區域，都是被少數的盎格魯薩克遜民族所統治的，因之一切的一切，被洋氣支配着，因之X. mas day的盛況佳景，由歐洲移殖到東亞來。

在節前的幾天，聰敏的商人已經做耶誕節的打算了，鋪子前的櫥窗裏，布置得好好的，一幅棉花和糖屑製成的雪景，配上一個紅臉白鬚的聖誕老人，再有樹木星月襯托上去，確是值得注意，就在這畫裏，羅上幾件出品，在Cheap Sale的口號裏，雪白的大拉斯源源不絕地流到商人的袋子裏。

到了聖誕節的這一天了，街上，商店關上門，洋行掛出休假的牌子，禮拜堂是較平時熱鬧得多，在紅綠玻璃窗掩映下，無數信徒齊聲唱着讚美歌。綠色郵差額上的汗像水流，爲了人們慶賀耶誕節，他却爲人們奔個不停。

學生因學校裏紀念雲南起義放假一天，他們却以爲校裏的放假是爲了耶蘇聖誕，於是，用很適宜的方法去慶賀聖誕節。他們會讀過關於耶誕節的故事，他們知道，在外國的學生在這天可以找到女性就吻的；於是，也去找女性朋友就香豔的電影。

上海人的娛樂站在時代最前線的，耶誕節的晚上，自然是上跳舞場了，這晚，舞場主人都親自出來招待，並有美麗的贈品，外加特別的節目，歌唱，化裝舞，獨幕劇，啞劇等等，都是有趣的玩意兒，舞客輕輕的摟住了一握棉花般軟的女人腰部，在音樂聲裏看到一張富有誘力的粉臉，祇知道，今夜是聖誕節啊，那裏知道今天是雲南起義紀念日呢？

雖然這一夜是充滿着歡躍熱烈的盛況，但是另一方面依舊有飢餓人們在惡苦的境界裏掙扎。上午，有很多流浪無歸的兒童們，擠上小影戲院裏，參加青年會主辦的苦兒會，有得看電影，有得拿糖餅子，可是有十分之九的貧苦孩子因到得太遲而被擯門外，他們，小小的眼眶裏也會流着淚。到了晚上，無數的乞丐，不期而會的都到跳舞場門口集中，希望舞場上的人們出來時給他們一點賜惠，冷風之下，這般乞丐仍是穿的一件破舊單短衫，氣候的溫度不到四十度，巡捕的鐵鞋釘和木棍時有光臨，這般苦惱的乞丐，爲了生計，爲了金錢，自然，冷，木棍，鐵鞋釘，都顧不得了。

大世界下，有很多的姑娘站列路旁，她們是出賣靈肉來謀維持生活的，在平時，因百業蕭條，市面不景氣，一般人都沒有勇氣玩女人，這一天，倒都接到客人，雖然苦幹一夜，但也得到較優的代價，幾天的生活費，不愁沒有着落。

望着聖綵的冬青柏子下的聖誕老人，我的心是被悲哀織成的網所蒙住，老人，你究竟是季節的恩物，還是季節的罪人？

陶陶觀劇記　楚青

星期五晚八時半到陶陶戲院，是日爲票友會串冬賑募捐戲，買票入座時，女起解已演至末折，飾蘇三者爲張小姐，聞係陶默庵女士之弟子，扮相頗佳。繼即法門寺，飾孫巧姣者，爲李嘯雲小姐，唱工尙圓轉。做派未能嫻熟。飾鄖烏縣，爲一童票，唱做亦與李小姐有同樣缺點，想皆因登臺時少之故。次爲陶君善庭之徐母罵曹，則不失老票友之矩矱，學譚可云具體而微，亦老且中之翹楚也。次爲王君頌忱之洪羊洞，王君北平名票，唱作老到，已臻爐火純青工夫，且用中音，不若一班時伶使用花腔調，人爲難能可貴。最後殿以陶默庵女士之三堂會審，女士夙負盛名，向未識面，門帘一啓，彩聲雷動，其表情細膩體貼入微，如劉大人問其在院中初次是何人開懷，唱第一次開懷是那王公子，故作羞態，宛然一小家碧玉，及問到關王廟相見一節，唱作尤妙，其後兩位大人同時告便，王金龍云，蘇三我把你的死罪減輕，也就是了。其起來以手撲膝，若前若却，狀態逼眞，繼以唱到王公子若把奴家來認則一喜，轉想到王法不容則又一悲，出神入化，盡態極妍，此劇吾前數天在上海觀杜麗雲，相去何可以道里計。默庵女士眞可謂名下無虛，惜乎飾王金龍應以小生而竟以掃邊充之，未免不稱，然而此曲祇應天上有，人間能得幾回聞，吾終不得不嘆觀止矣。（或謂默庵女士爲端忠愍師猶女，三十年間，人世滄桑，一至於此，吾又曷勝今昔之感哉！）

文人也是手藝人　權

魯迅的性情雖是很僻傲，而他待人接物則是相當謙和的。尤其是一般勞動者，特別能博得他和悅的「聲」與「色」（臉色）。聽說他從前在北平時，常常和一般小工，小販閒談（自然，一個從事文學的人，本應多與下層社會接近）。在上海的時候，有時也如此。

有一次，他去看一個朋友，他這個朋友在某處担任家庭教師兼書記。這一天湊巧主人請了裁縫在家裏做生活，而每天給教師開飯的一間廳屋，却叫裁縫板佔了，到吃飯時，裁縫就在他的板上吃飯，於是僕役進來問教師：「×先生，裁縫在客廳裏做活，飯開在書房裏好麼？」教師猶豫着沒有答話，魯迅插嘴說：「還有什麼關係，隨便開出來好了」。僕役說：「不然倒在客廳上開了，因爲他們是『手藝人』，不能同先生一桌吃，所以——」教師不等他說完，遂道：「那麼就開進來吧」！僕役應聲去了。魯迅同他的朋友說：「我以爲就在客廳上一桌吃也不要緊，裁縫是『手藝人』，你我何嘗不是『手藝人』，不過一個是憑一針一針縫衣換飯吃，一個是憑一筆一筆寫字，一句一句教書換飯吃這點分別罷了」。

▽衆發抄襲　朝副主筆先生大鑒：頃閱一月三日貴刊內載程文君之「院長韻事」一文，係抄自「社會新聞」第七八九期合刊二百八十五頁「無有不必問談片」欄內「那還要得」一文所投，除特爲褒彰外，並請速頒朝（朝報之朝）旨，加封程文君爲文抄公。四先生啓。

丁嗣源舊話　黃初

九一八後，傀儡登場，其中不少衣冠人物，而老牌漢奸，尤爲日人所重，丁嗣源即其一也。嗣源原爲浙西桐鄉烏鎭人，幼年隨父在鎭東某錫敝習藝，惟性極頑劣，而好冶遊，常導諸學徒濟出嫖賭，深夜不歸，事發，則學徒被歇，而源獨留，以有父蔭也。源自是益無忌憚，某次，以事忤經理，父不能庇，卒被辭退。父亦無狀，拒不納，源不得已，隨爲游民，輾轉至滬。時浙人在滬業西崽者甚多，源以同鄉故，常寄食焉。居有年，漸通英日語，不耐久閒，隻身走天津，時京津方練新兵，招兵之帖皇皇然通衢皆是。一日，源往報名，顧羸弱難入選，主者憐之，詢所長，以擅番語對，遂錄爲通譯。源故善阿諛術，未幾，因同鄉沈某之介，得識熊秉三，自是扶搖直上，悉任顯職，昔日之落拓子，今乃爲新貴人矣。源雖出身微末，而性頗豪爽，有求助者，無貴賤親疏，歷予周旋，民初任隴海督辦時，同鄉往依者甚衆，源每出，囊中必滿貯鈔銀，有乞假者，但辨其口音，即探囊予之，多寡弗計也。熊閣倒後，源寓居津門有年，旋與友人合營某項實業，常往于大連哈埠間，與日人交接尤密。九一八後，源遂一躍而爲傀儡之要角，出充駐日僞使，並曾一度隨日使赴日內瓦活動，足跡所至，詬罵隨之，而源好官自我，恬不爲怪，非老牌漢奸，曷克臻此，聞其烏鎭祖塋，已於年前被鄉人掘毀，亦應得之酷報也。

別字先生　駿任

某君詩文略讀，好用成語，每一動筆，別字百出。某次與友人函，謂「握別淸輝，數載於茲，弟不可去，兄不肯來，恐旦暮死，而兄抱烏鴉之戚也。」其友接函，環誦再三，知係脫胎韓愈祭十二郎文，將原文「無涯之戚」，誤作烏鴉之戚，爰答以詩曰：「君死我抱烏鴉戚，我死君深西河悲，事出無因查有據，千秋可恨是韓愈。」又賀友生男，送喜幛，上題「弄璽誌慶」四字，誤璋作璽，其友見之大怒，亦答以詩曰：「素未共游獵，擒獲誰告君，璽應若可弄，禽獸盡堪羣。」因此二事，某君遂以別字先生聞矣。

會心的微笑　達子

外國人放一個屁，到中國都會走起紅運來。「摩登」走了運，「幽默」又走了運。豈不奇哉怪哉！

幽默雖然是譯音，然而譯得也很夠味。有人解釋幽默是一種「會心的微笑」，但我却有些不敢贊同。

「會心的微笑」的一部份可以表現幽默，可是幽默却不足以代表整個的「會心的微笑」。

兩個人，祕密地進行一件事。在大庭廣衆之中，另一個人無意地談到這個事，而且這個人也並不知道這個事，是與那兩個人有關係。可是這兩個人，已覺得了，又不能怎樣的表現，只好互相的來一個「會心的微笑」。那末這也可以算是幽默的一種嗎？

名伶急智　故都客

昔年在平，有某名伶演空城計飾孔明，出場忽迫，既未帶冠，復未執扇，台下觀客一時閧然。俄獻地圖者捧冠扇及地圖出，某伶特問曰「爾奉何人所差，手捧何物？」介答以「奉王老將軍所差，特呈羽扇綸巾，還有地理圖一紙」。於是遂趁琴師吹雙「三眼腔」排子之際，先加冠，而後看圖。至唱搖板時，則改其詞一掩前愆云：「我用兵數十年數來謹慎，爲什麼忘記了羽扇綸巾，恨馬謖恨得我神經混鈍，設空城望先帝大顯神靈。」若此伶者，可謂有急智矣。

▽陶×厂自鎭江回後，突與某女票交惡。陶陶夜戲，原定有其戲碼，因陶破壞，竟作罷論。

張宗昌微時之生活　掄之

張宗昌魯人，幼而失怙，家極貧，流浪江湖，到處爲家，稍長來南京，日與地棍流痞爲伍，目不識丁，固無職業可言，專以敲詐爲生，張身高力大，懸不畏死，無敢忤者，江湖中人咸尊之爲大哥，如有所獲，必請大哥依分之。當淸季禁賭，雖不如今日之嚴厲，但夫子廟及各街頭，擺設之賭攤，如押五音（即打詩韻）擲骰要紅黑寶一類之詐欺賭博，均在嚴禁之列，設攤者，多與張識，由其保護，每日各攤資爲張壽，否則不獨受團練局勇（如今之警察）之干涉，即張亦不允伊等公然設攤也。綜計張之足跡，走遍大江南北，而留落南京爲最久，故張雖魯人，南京實不啻爲其第二家鄉，當張騰達來京時，一般與共甘苦之中國浪人，莫不彈冠相慶云。